

**คู่มือการปฏิบัติงานของพนักงานเจ้าหน้าที่
ในการเปรียบเทียบคดีและการปล่อยชั่วคราว
และการจ่ายเงินสินบนรางวัล
ตามพระราชบัญญัติมาตราซึ่งดวงวัด
พ.ศ. ๒๕๔๒**



**โดย
นายวรพจน์ แพร์ศรี
กองกฎหมาย กรมการค้าภายใน**

คำนำ

พระราชบัญญัติมาตราซ่งตวงวัด พ.ศ. ๒๕๔๒ เป็นกฎหมายที่มีสภาพบังคับทางอาญา ซึ่งมีโทษตามที่บัญญัติไว้ในประมวลกฎหมายอาญา คือ โทษจำคุกและโทษปรับซึ่งกฎหมายได้ให้อำนาจนายตรวจซ่งตวงวัดเป็นพนักงานฝ่ายปกครองหรือตำรวจตามกฎหมายวิธีพิจารณาความอาญา ซึ่งมีอำนาจจับกุมผู้กระทำความผิดได้กรณีพบการกระทำความผิดซึ่งหน้าและกฎหมายได้ให้อำนาจอธิบดีหรือผู้ซึ่งอธิบดีมอบหมาย สำหรับในเขตกรุงเทพมหานคร ผู้ว่าราชการจังหวัดหรือผู้ซึ่งผู้ว่าราชการจังหวัดมอบหมาย สำหรับความผิดในต่างจังหวัด มีอำนาจในการเปรียบเทียบคดีหรือปล่อยชั่วคราวรวมถึงการจ่ายเงินสินบนรางวัลและถือว่าคดีอาญาเลิกกันตามประมวลกฎหมายวิธีพิจารณาความอาญาซึ่งการปฏิบัติหน้าที่ต้องดำเนินการอย่างถูกต้องตามบทบัญญัติของกฎหมายมาตรา ๘๙ และมาตรา ๙๐ แห่งพระราชบัญญัติดังกล่าวในเรื่องการมอบอำนาจให้มีการเปรียบเทียบและปล่อยชั่วคราวรวมถึงการจ่ายเงินสินบนรางวัล เจ้าหน้าที่ผู้ปฏิบัติจำต้องมื่องค์ความรู้ ความเข้าใจในงานที่ปฏิบัติและตรงตามกรอบวัตถุประสงค์ของกฎหมาย

ดังนั้น เพื่อให้เจ้าหน้าที่ผู้ปฏิบัติในเรื่องนี้มีความรู้ความเข้าใจในข้อกฎหมายและระเบียบที่เกี่ยวข้อง จึงเห็นควรจัดทำคู่มือแนวทางปฏิบัติในการเปรียบเทียบคดีและการปล่อยชั่วคราวและการจ่ายเงินสินบนรางวัลตามพระราชบัญญัติมาตราซ่งตวงวัด พ.ศ. ๒๕๔๒ เพื่อใช้ในการปฏิบัติงานของเจ้าหน้าที่ทั้งในกรุงเทพมหานครและจังหวัดอื่นได้อย่างถูกต้องเป็นมาตรฐานเดียวกัน

วรพจน์ แพร่ศรี
นิติกรชำนาญการพิเศษ
กุมภาพันธ์ ๒๕๖๔
๐๙๐๑๙๗๖๙๕๔

สารบัญ
คู่มือการปฏิบัติงานของพนักงานเจ้าหน้าที่

	หน้า
๑. ความผิดที่ให้อำนาจเปรียบเทียบคดีและการปล่อยชั่วคราวได้ตามพระราชบัญญัติมาตราซึ่งดวงวัด พ.ศ. ๒๕๔๒	๑
๒. การเปรียบเทียบคดี	๒
๓. การปล่อยชั่วคราว	๒
๔. ผู้มีอำนาจเปรียบเทียบคดีและปล่อยชั่วคราว	๓
๕. การจับกุมต้องมีการแจ้งสิทธิผู้ถูกจับกุมหรือผู้ต้องหา	๔
๖. พนักงานสอบสวนส่งเรื่องให้ผู้มีอำนาจเปรียบเทียบคดี	๔
๗. การจ่ายเงินสินบนเงินรางวัล	๕
๘. การหักเงินค่าปรับ	๕
๙. ผู้มีอำนาจหักเงินค่าปรับ	๖
๑๐. การแบ่งเงินค่าปรับ	๖
๑๑. การขอรับเงินสินบนเงินรางวัล	๖
๑๒. ผู้มีอำนาจสั่งจ่ายเงินสินบน เงินรางวัลและค่าใช้จ่ายในการดำเนินงาน	๗
๑๓. การแบ่งเงินสินบน เงินรางวัล	๗
๑๔. ร่างคำสั่งจังหวัด การเปรียบเทียบคดีและการปล่อยชั่วคราว	๘
๑๕. ผังขั้นตอนการจ่ายเงินสินบนรางวัล	๘

ภาคผนวก

คู่มือการปฏิบัติงานของพนักงานเจ้าหน้าที่ในการเปรียบเทียบคดีและการปล่อยชั่วคราว
และการจ่ายเงินสินบนรางวัล
ตามพระราชบัญญัติมาตราซ่งตวงวัด พ.ศ. ๒๕๔๒

พระราชบัญญัติมาตราซ่งตวงวัด พ.ศ. ๒๕๔๒ เป็นกฎหมายที่มีสภาพบังคับทางอาญามีโทษตามที่บัญญัติไว้ในกฎหมาย ซึ่งมีทั้งโทษจำคุกและโทษปรับ โดยกฎหมายบัญญัติให้นายตรวจซ่งตวงวัดเป็นพนักงานฝ่ายปกครองหรือตำรวจ ตามประมวลกฎหมายวิธีพิจารณาความอาญา มีอำนาจจับกุมผู้กระทำความผิดตามพระราชบัญญัติมาตราซ่งตวงวัด พ.ศ. ๒๕๔๒ กรณีพบว่า ได้มีการกระทำความผิดซึ่งหน้าและมีการจับกุมตัวผู้กระทำความผิดเป็นผลสำเร็จ ซึ่งนายตรวจซ่งตวงวัดจะต้องนำตัวผู้ต้องหาพร้อมพยานหลักฐานที่เกี่ยวข้องส่งดำเนินคดีหรือหากอยู่ในอำนาจที่สามารถเปรียบเทียบคดีได้ก็จะส่งเรื่องให้ผู้มีอำนาจเปรียบเทียบคดีที่อยู่ในเขตพื้นที่รับผิดชอบดำเนินการต่อไป

๑. ความผิดที่ให้อำนาจเปรียบเทียบคดีและการปล่อยชั่วคราวได้ตามพระราชบัญญัติมาตราซ่งตวงวัด พ.ศ. ๒๕๔๒

๑.๑ มาตรา ๘๙ ถ้าเจ้าพนักงานต่อไปนี้เห็นว่าผู้ต้องหาไม่ควรได้รับโทษถึงจำคุก หรือไม่ควรถูกฟ้องร้อง สำหรับความผิดตามพระราชบัญญัตินี้ที่มีโทษปรับสถานเดียว หรือที่มีโทษจำคุกไม่เกินหกเดือน หรือปรับไม่เกินสองหมื่นบาท หรือทั้งจำทั้งปรับ ให้มีอำนาจเปรียบเทียบ ดังนี้

(๑) อธิบดีหรือผู้ซึ่งอธิบดีมอบหมาย สำหรับความผิดที่เกิดในกรุงเทพมหานคร

(๒) ผู้ว่าราชการจังหวัดหรือผู้ซึ่งผู้ว่าราชการจังหวัดมอบหมาย สำหรับความผิดที่เกิด

ในจังหวัดอื่น

เมื่อผู้ต้องหาได้ชำระเงินค่าปรับตามจำนวนที่เปรียบเทียบภายในสามสิบวันนับแต่วันที่เปรียบเทียบ ให้ถือว่าคดีเลิกกันตามประมวลกฎหมายวิธีพิจารณาความอาญา

ถ้าผู้ต้องหาไม่ยินยอมตามที่เปรียบเทียบ หรือเมื่อยินยอมแล้วไม่ชำระเงินค่าปรับภายในกำหนดเวลาตามวรรคสอง ให้ดำเนินคดีต่อไป

๑.๒ มาตรา ๙๐ ในกรณีที่นายตรวจซ่งตวงวัดเป็นผู้จับกุมผู้ต้องหาในความผิดที่เปรียบเทียบได้ตามพระราชบัญญัตินี้ และผู้ต้องหายินยอมให้เปรียบเทียบ ถ้าผู้ต้องหาหรือผู้มีประโยชน์เกี่ยวข้องร้องขอ อธิบดีหรือผู้ซึ่งอธิบดีมอบหมายหรือผู้ว่าราชการจังหวัดหรือผู้ซึ่งผู้ว่าราชการจังหวัดมอบหมาย แล้วแต่กรณี จะปล่อยตัวผู้ต้องหาชั่วคราวในระหว่างรอการเปรียบเทียบหรือรอการชำระค่าปรับโดยมีประกันหรือมีประกันและหลักประกันก็ได้ ทั้งนี้ ให้นำบทบัญญัติแห่งประมวลกฎหมายวิธีพิจารณาความอาญามาบังคับโดยอนุโลม

๑.๓ มาตรา ๙๑ ในกรณีที่พนักงานสอบสวนพบว่าผู้ใดกระทำความผิดที่เปรียบเทียบได้ตามพระราชบัญญัตินี้ และผู้นั้นยินยอมให้เปรียบเทียบ ให้พนักงานสอบสวนส่งเรื่องให้อธิบดีหรือผู้ซึ่งอธิบดีมอบหมายหรือผู้ว่าราชการจังหวัดหรือผู้ซึ่งผู้ว่าราชการจังหวัดมอบหมายแล้วแต่กรณี ภายในเจ็ดวันนับแต่วันที่ผู้นั้นแสดงความยินยอมให้เปรียบเทียบ และให้นำมาตรา ๙๐ มาใช้บังคับโดยอนุโลม

๒. การเปรียบเทียบคดี

การเปรียบเทียบคดี ถือเป็นขั้นตอนการอุทธรณ์โทษทางอาญา โดยไม่ต้องส่งเรื่องให้พนักงานสอบสวน ทำสำนวนคดีส่งให้พนักงานอัยการส่งฟ้องศาล เพื่อเป็นการลดขั้นตอนการดำเนินคดีในชั้นศาลและคดีที่กำหนดให้อำนาจในการเปรียบเทียบปรับและการปล่อยชั่วคราวจะต้องเป็นความผิดที่มีโทษปรับสถานเดียว หรือจำคุกไม่เกินหกเดือน หรือปรับไม่เกินสองหมื่นบาท หรือทั้งจำทั้งปรับ ซึ่งเป็นการให้โอกาสผู้ต้องหาได้แก้ไขปรับปรุงความผิดพลาดที่เกิดขึ้น โดยผลคดีเสร็จเด็ดขาดในชั้นเปรียบเทียบคดี เป็นผลทำให้คดีอาญาเลิกกันตามประมวลกฎหมายวิธีพิจารณาความอาญา โดยจะพิจารณาอัตราโทษและฐานความผิดที่ไม่ร้ายแรงมาก และได้กำหนดอัตราเปรียบเทียบไว้ท้ายระเบียบที่กำหนด โดยผู้มีอำนาจเปรียบเทียบคดีและการปล่อยชั่วคราวจะต้องเปรียบเทียบคดีตามอัตราเปรียบเทียบคดีตามบัญชีแนบท้ายระเบียบกรมการคำภายใน ว่าด้วยการเปรียบเทียบคดีและการปล่อยชั่วคราวตามความในพระราชบัญญัติมาตราซ่งตวงวัด พ.ศ. ๒๕๔๒ พ.ศ. ๒๕๔๕ ลงวันที่ ๒๔ ตุลาคม พ.ศ. ๒๕๔๕ เท่านั้น ซึ่งกฎหมายไม่ได้ให้อำนาจผู้เปรียบเทียบคดีในการใช้ดุลพินิจเปรียบเทียบคดีและปล่อยชั่วคราวต่างไปจากอัตราที่กำหนด

๓. การปล่อยชั่วคราว

ตามระเบียบกรมการคำภายใน ว่าด้วยการเปรียบเทียบคดีและปล่อยชั่วคราวตามความในพระราชบัญญัติมาตราซ่งตวงวัด พ.ศ. ๒๕๔๒ พ.ศ. ๒๕๔๕ ลงวันที่ ๒๔ ตุลาคม พ.ศ. ๒๕๔๕ ได้กำหนดขั้นตอนวิธีการปล่อยชั่วคราว โดยกำหนดให้ผู้เปรียบเทียบคดีเป็นผู้มีอำนาจในการปล่อยชั่วคราว โดยแยกออกเป็น ๒ กรณี ดังนี้

๓.๑ กรณีรอกการเปรียบเทียบคดีมีกำหนดระยะเวลา ๓๐ วัน เนื่องจากเป็นการรอกการเปรียบเทียบด้วยเหตุผลที่พนักงานเจ้าหน้าที่ยังไม่สามารถทำการเปรียบเทียบได้ ดังนั้น ผู้ต้องหาจึงยังไม่ถูกลงโทษในทันที และได้กำหนดระยะเวลาการเปรียบเทียบไว้ไม่เกิน ๓๐ วัน เพื่อให้พนักงานเจ้าหน้าที่มีเวลาในการปฏิบัติอย่างเพียงพอ ซึ่งในกรณีนี้ผู้มีอำนาจเปรียบเทียบคดีมีอำนาจขยายระยะเวลาในการรอกการเปรียบเทียบได้แต่รวมกันแล้วต้องไม่เกิน ๓๐ วัน รวมระยะเวลาสูงสุด คือ ๖๐ วัน (เวลาที่กำหนด ๓๐ บวกระยะเวลาที่ขยาย ๓๐ วัน)

๓.๒ การวางหลักประกันสำหรับการปล่อยชั่วคราว ตามระเบียบกรมการคำภายใน ว่าด้วยการเปรียบเทียบคดีและการปล่อยชั่วคราว ตามความในพระราชบัญญัติมาตราซ่งตวงวัด พ.ศ. ๒๕๔๒ พ.ศ. ๒๕๔๕ ลงวันที่ ๒๔ ตุลาคม พ.ศ. ๒๕๔๕ กำหนดให้ต้องมีหลักทรัพย์ค้ำประกันการปล่อยชั่วคราวผู้ต้องหา ซึ่งตามระเบียบกำหนดในการปล่อยตัวผู้ต้องหา โดยให้มีประกันหรือมีประกันหรือหลักประกัน และได้กำหนดไว้รวม ๓ ประเภท คือ

(๑) เงินสด

(๒) หลักทรัพย์อื่น

(๓) บุคคลค้ำประกัน โดยแสดงหลักทรัพย์

ทั้งนี้หลักประกันที่กำหนดไว้ เช่น กรณีใช้เงินสดกำหนดให้ใช้เงินตราสกุลประเทศไทยเป็นหลัก และจำนวนเงินต้องไม่น้อยกว่าอัตราเปรียบเทียบคดีท้ายระเบียบนี้ ซึ่งการวางเงินสดเป็นประกันอาจมีประเด็นข้อสงสัยว่าเหตุใดไม่ชำระเป็นค่าปรับเสียเลยเพื่อทำให้คดีเสร็จเด็ดขาดไป ซึ่งเรื่องนี้ขอยกตัวอย่างพอที่จะเทียบเคียงถึงเหตุไม่ชำระค่าปรับไปในทันที เนื่องจากกรณีหากผู้ต้องหาเป็นลูกจ้างของนายจ้างและมีการกระทำผิดแล้วถูกสั่งเปรียบเทียบปรับ และนายจ้างยังไม่ชำระค่าปรับเนื่องจากติดภารกิจสำคัญอยู่ กรณีนี้ญาติพี่น้องของผู้ต้องหาขอลปล่อยตัวผู้ต้องหาชั่วคราวโดยการวางเงินสดไว้เป็นประกันเพื่อรอให้ผู้ต้องหาไปพบนายจ้างและนำเงินมาชำระค่าปรับต่อไป

- สำหรับกรณีการใช้หลักทรัพย์อื่นๆ หากเป็นตราสารแสดงฐานะทางการเงิน เช่น สมุดเงินฝาก บัญชีธนาคาร พันธบัตร ตั๋วสัญญาใช้เงิน ฯลฯ ผู้มีอำนาจเปรียบเทียบและปล่อยชั่วคราวจะต้องแจ้งการอายุต์ไปยังหน่วยงานที่ออกตราสาร เพื่อขอระงับการจ่ายเงินตามตราสารไว้ชั่วคราวก่อน

- กรณีการใช้บุคคลเป็นประกัน ตามระเบียบกำหนดให้บุคคลผู้เข้ามาเป็นผู้ค้ำประกัน ต้องแสดงหลักทรัพย์ ซึ่งในที่นี้เพียงแสดงหลักทรัพย์นั้นๆ เช่น โฉนดที่ดิน พันธบัตร หรือกรณีเป็นข้าราชการ พนักงานรัฐวิสาหกิจ หรือพนักงานห้างร้าน ก็ให้แสดงบัตรประจำตัวและเอกสารการรับเงินเดือน ซึ่งเป็นการแสดงฐานะที่น่าเชื่อถืออันเป็นการป้องกันไม่ให้ราชการเสียหายจากการใช้บุคคลที่ไม่มีความน่าเชื่อถือมาเป็นผู้ค้ำประกัน

- กำหนดให้ผู้เข้าทำสัญญาค้ำประกันต้องมีหลักฐานการแสดง เช่น หนังสือยินยอมของคู่สมรส ให้เข้าทำสัญญาประกัน บัตรประจำตัวหรือหลักฐานอื่นที่ทางราชการออกให้ เป็นต้น

- กำหนดสถานที่เก็บรักษาหลักประกัน

- กำหนดให้ผู้มีอำนาจเปรียบเทียบและปล่อยชั่วคราวมีอำนาจเรียกหลักประกันเพิ่มเติม หากพบในภายหลังว่ามีการฉ้อฉลทำให้หลักประกันตามสัญญาประกันต่ำลงหรือมูลค่าหลักทรัพย์ไม่เป็นไปตามระเบียบที่กำหนด

- ในกรณีผิดสัญญาประกัน กรณีวางเงินเป็นหลักประกันให้รับเงินประกันนั้นส่งเป็นรายได้แผ่นดิน ซึ่งสามารถริบได้ทันที สำหรับกรณีที่ใช้หลักทรัพย์หรือบุคคลค้ำประกันให้แจ้งแก่ผู้ค้ำประกันชำระเงินตามสัญญาประกันภายใน ๓๐ วัน หากผู้ค้ำประกันไม่ชำระให้ส่งเรื่องให้กองกฎหมายดำเนินคดีทางแพ่งต่อไป

๔. ผู้มีอำนาจเปรียบเทียบคดีและปล่อยชั่วคราว

๔.๑ ความผิดที่เกิดขึ้นในเขตกรุงเทพมหานคร ให้เป็นอำนาจของอธิบดีหรือผู้ซึ่งอธิบดีมอบหมาย โดยระเบียบกรมการคำภายใน ว่าด้วยการเปรียบเทียบคดีและและการปล่อยชั่วคราวตามความในพระราชบัญญัติ มาตรการซึ่งตวงวัด พ.ศ. ๒๕๔๒ พ.ศ. ๒๕๔๕ ลงวันที่ ๒๔ ตุลาคม พ.ศ. ๒๕๔๕ (ตามคำสั่งกรมการคำภายใน ที่ ๒๒/๒๕๖๔ เรื่อง การมอบอำนาจให้ข้าราชการปฏิบัติราชการแทน)

(๑) ผู้อำนวยการกองซึ่งตวงวัด/ผู้อำนวยการกลุ่มสังกัดกองซึ่งตวงวัด

(๒) ผู้อำนวยการกองกำกับและตรวจสอบเครื่องซึ่งและผู้ผู้อำนวยการกลุ่มสังกัดกองกำกับ และตรวจสอบเครื่องซึ่ง

(๓) ผู้อำนวยการกองตรวจสอบและปฏิบัติการ/ผู้อำนวยการกลุ่มสังกัดกองตรวจสอบ และปฏิบัติการ

(๔) ผู้อำนวยการกองกฎหมาย/นิติกรตั้งแต่ระดับชำนาญการขึ้นไป

๔.๒ ความผิดที่เกิดขึ้นในจังหวัดอื่นให้เป็นอำนาจของผู้ว่าราชการจังหวัด ซึ่งในอดีตที่ผ่านมาได้มีการออกคำสั่งจังหวัด (ชื่อจังหวัด) เรื่องมอบหมายให้ข้าราชการมีอำนาจเปรียบเทียบและปล่อยชั่วคราวสำหรับ ความผิดที่เกิดในจังหวัด (ชื่อจังหวัด) มอบอำนาจ

(๑) รองผู้ว่าราชการจังหวัด (ชื่อจังหวัด)

(๒) พาณิชย์จังหวัด (ชื่อจังหวัด)

(๓) หัวหน้าสำนักงานการคำภายในจังหวัด (ชื่อจังหวัด) (ปัจจุบันถูกยุบเลิกหน่วยงานไปรวม กับสำนักงานพาณิชย์จังหวัด)

(๔) ข้าราชการพลเรือนสามัญ ตั้งแต่ระดับ ๖ ขึ้นไป สังกัดสำนักงานการค้ำภายในจังหวัด (ชื่อจังหวัด) (ปัจจุบันถูกยุบเลิกหน่วยงานไปรวมกับสำนักงานพาณิชย์จังหวัด)

(๕) นายอำเภอ หรือเจ้าพนักงานตำรวจผู้กำกับหรือรองผู้กำกับในท้องที่หรือเขตอำเภอของตน (เห็นควรยกเลิก ผู้เปรียบเทียบตำแหน่ง เจ้าพนักงานตำรวจ ผู้กำกับ หรือรองผู้กำกับในท้องที่ของตน)

๕. การจับกุมต้องมีการแจ้งสิทธิผู้ถูกจับกุมหรือผู้ต้องหา

เมื่อนายตรวจซึ่งตวงวัดตรวจพบการกระทำผิดตามพระราชบัญญัติมาตราซึ่งตวงวัด พ.ศ. ๒๕๔๒ พ.ศ. ๒๕๔๕ และเป็นคดีที่สามารถเปรียบเทียบคดีได้ ในการจับกุมนายตรวจซึ่งตวงวัดผู้จับกุมจะต้องแจ้งสิทธิผู้ถูกจับกุมหรือผู้ต้องหาตามมาตรา ๗/๑ แห่งประมวลกฎหมายวิธีพิจารณาความอาญา ดังนี้

- (๑) พบและปรึกษาผู้ซึ่งจะเป็นทนายความเป็นการเฉพาะตัว
- (๒) ให้ทนายความหรือผู้ซึ่งตนไว้วางใจเข้าฟังการสอบปากคำได้ในชั้นสอบสวน
- (๓) ได้รับการเยี่ยมหรือติดต่อญาติได้ตามสมควร
- (๔) ได้รับการรักษาพยาบาลโดยเร็วเมื่อเกิดการเจ็บป่วย

๖. พนักงานสอบสวนส่งเรื่องให้ผู้มีอำนาจเปรียบเทียบคดี

สำหรับกรณีมีการส่งเรื่องให้พนักงานสอบสวนดำเนินคดีตามพระราชบัญญัติมาตราซึ่งตวงวัด พ.ศ. ๒๕๔๒ ในความผิดที่มีโทษจำคุกไม่เกินหกเดือนหรือปรับไม่เกินสองหมื่นบาท หรือทั้งจำทั้งปรับ ซึ่งตามอัตราโทษดังกล่าวพนักงานสอบสวนมีหน้าที่ทำสำนวนส่งให้พนักงานอัยการเพื่อส่งฟ้องศาลต่อไป เนื่องจากไม่มีอำนาจเปรียบเทียบคดีตามอัตราโทษดังกล่าว เพราะพนักงานสอบสวนมีอำนาจเปรียบเทียบคดีได้ตามมาตรา ๓๗ แห่งประมวลกฎหมายวิธีพิจารณาความอาญาที่มีโทษไม่สูงกว่าความผิดโทษหรือคดีอื่นที่มีอัตราโทษปรับสถานเดียวอย่างสูงไม่เกินหนึ่งหมื่นบาทเท่านั้น แต่อย่างไรก็ตามสำหรับความผิดอัตราโทษดังกล่าวพนักงานสอบสวนมีอำนาจส่งเรื่องให้อธิบดีหรือผู้ซึ่งอธิบดีมอบหมาย หรือผู้ว่าราชการจังหวัด หรือผู้ซึ่งผู้ว่าราชการจังหวัดมอบหมายภายในเจ็ดวัน นับแต่ผู้ต้องหายินยอมให้เปรียบเทียบได้โดยไม่ต้องส่งสำนวนให้พนักงานอัยการส่งฟ้องศาลซึ่งทำให้ลดขั้นตอนและภาระในการดำเนินคดีและผู้ต้องหาไม่ต้องได้รับโทษทางอาญาตามบทลงโทษของกฎหมาย ซึ่งเป็นไปตามมาตรา ๙๑ แห่งพระราชบัญญัติมาตราซึ่งตวงวัด พ.ศ. ๒๕๔๒

และโดยที่กระทรวงพาณิชย์ได้มีการปรับปรุงโครงสร้างการแบ่งงานในสำนักงานพาณิชย์จังหวัด โดยรวบรวมหน่วยงานของกระทรวงพาณิชย์ในส่วนภูมิภาค ตั้งแต่วันที่ ๒ ตุลาคม ๒๕๕๙ เป็นต้นไป ซึ่งมีผลถึงอำนาจการเปรียบเทียบคดีและปล่อยชั่วคราวของข้าราชการที่สังกัดสำนักงานการค้ำภายในจังหวัดของกรมด้วย เนื่องจากหน่วยงานดังกล่าวถูกยุบเลิกไป อำนาจการเปรียบเทียบคดีส่วนนี้จึงไม่มีผู้มีอำนาจเปรียบเทียบคดีและปล่อยชั่วคราว ซึ่งปัจจุบันเมื่อตรวจสอบจากคำสั่งจังหวัดเดิมของแต่ละจังหวัดพบว่า จะเหลือผู้มีอำนาจเปรียบเทียบคดีและปล่อยชั่วคราว คือ รองผู้ว่าราชการจังหวัดและพาณิชย์จังหวัดเท่านั้น จึงเป็นปัญหาและอุปสรรคในการหาบุคคลทำหน้าที่เปรียบเทียบคดี ดังนั้น เพื่อให้การเปรียบเทียบคดีตามพระราชบัญญัติมาตราซึ่งตวงวัดเกิดความคล่องตัวขึ้น จึงเห็นควรเพิ่มผู้มีอำนาจเปรียบเทียบคดีสำหรับความผิดที่เกิดในต่างจังหวัด โดยการมอบอำนาจให้ข้าราชการในสังกัดสำนักงานพาณิชย์จังหวัด ตั้งแต่ระดับชำนาญการขึ้นไป มีอำนาจในการเปรียบเทียบคดีและปล่อยชั่วคราวในเขตพื้นที่จังหวัดที่ตนดำรงตำแหน่งอยู่ เพื่อเป็นการแบ่งเบาภาระของพาณิชย์จังหวัด

และรองผู้ว่าราชการจังหวัดในแต่ละจังหวัด และเพื่อเป็นการอำนวยความสะดวกผู้ต้องหาในการส่งตัวดำเนินคดี โดยเฉพาะเขตพื้นที่ห่างไกลจากตัวจังหวัด ซึ่งเป็นปัญหาและอุปสรรคในการทำงานหรือตรวจสอบเรื่องร้องเรียน เมื่อมีการจับกุมแล้วนำตัวผู้ต้องหาเดินทางมาเปรียบเทียบคดีและปล่อยชั่วคราวที่สำนักงานพินิจจังหวัด โดยเป็นปัญหาในเรื่องการควบคุมตัวผู้ต้องหาให้หลบหนี และต้องดำเนินการให้ทันภายในเวลาทำการ ซึ่งปัญหานี้ มีทางแก้ไขด้วยการให้ผู้มีอำนาจเปรียบเทียบคดีและ ผู้ที่ออกใบเสร็จรับเงินค่าปรับร่วมเดินทางไปด้วยในการ ดำเนินคดีและเปรียบเทียบคดีโดยไม่ต้องนำตัวผู้ต้องหาเข้ามาในที่ทำการของสำนักงาน

๗. การจ่ายเงินสินบนเงินรางวัล

คำจำกัดความตามระเบียบกระทรวงพินิจว่าด้วยการจ่ายเงินสินบนรางวัลและค่าใช้จ่าย ในการดำเนินงานตามพระราชบัญญัติมาตราซ่งตวงวัด พ.ศ. ๒๕๔๒ พ.ศ. ๒๕๔๗ และที่แก้ไขเพิ่มเติม

“ค่าปรับ” หมายความว่า เงินที่กรมการค้าภายในหรือสำนักงานปลัดกระทรวงพินิจได้รับ จากการเปรียบเทียบคดี หรือเงินค่าปรับที่ได้รับตามคำพิพากษาของศาล ตามพระราชบัญญัติมาตราซ่งตวงวัด พ.ศ. ๒๕๔๒

“เงินสินบน” หมายความว่า เงินที่จ่ายให้แก่ผู้นำจับ

“เงินรางวัล” หมายความว่า เงินที่จ่ายให้แก่ผู้จับ

“ผู้นำจับ” หมายความว่า บุคคลหนึ่งหรือหลายคนซึ่งได้นำมาแจ้งแก่ผู้รับแจ้งความนำจับตาม ระเบียบนี้ถึงเบาะแสหรือเค้าเงื่อนแห่งการกระทำความผิด และสามารถลงโทษผู้กระทำความผิดได้

“ผู้จับ” หมายความว่า นายตรวจซ่งตวงวัดซึ่งทำการจับกุม ร่วมในการจับกุม ผู้สั่งการ วางแผน ให้จับกุม ผู้ทำการเปรียบเทียบคดีและปล่อยชั่วคราว และให้หมายความรวมถึงพนักงานฝ่ายปกครองหรือตำรวจ ตามประมวลกฎหมายวิธีพิจารณาความอาญา ซึ่งทำการจับหรือร่วมจับ พนักงานเจ้าหน้าที่และนายตรวจซ่งตวงวัด ที่ดำเนินงานตามอำนาจหน้าที่อันได้มาซึ่งค่าปรับสำหรับกรณีที่ไม่มีกรจับกุมผู้กระทำความผิด

“ค่าใช้จ่ายในการดำเนินงาน” หมายความว่า ค่าใช้จ่ายเกี่ยวกับการปฏิบัติตามอำนาจหน้าที่ อันได้มาซึ่งค่าปรับ

๘. การหักเงินค่าปรับ

ตามประกาศกระทรวงการคลัง เรื่อง การกำหนดประเภทและอัตราการหักเงินค่าปรับก่อนส่งคลัง ประกาศ ณ วันที่ ๑๑ กุมภาพันธ์ ๒๕๔๗

ข้อ ๑ ส่วนราชการสามารถหักเงินค่าปรับที่ได้จากการกระทำความผิดตามกฎหมายที่กำหนดไว้ในบัญชี แนบท้าย (พระราชบัญญัติมาตราซ่งตวงวัด พ.ศ. ๒๕๔๒)

ข้อ ๒ ให้หัวหน้าส่วนราชการหรือผู้ที่ได้รับมอบหมายหักเงินค่าปรับที่ได้รับตามข้อ ๑ ก่อนนำส่งคลัง เป็นรายได้แผ่นดิน ตามหลักเกณฑ์และอัตรา ดังต่อไปนี้

(๑) กรณีที่มีการจับกุมผู้กระทำความผิด ให้หักได้ในอัตราร้อยละ ๘๐ ของเงินค่าปรับที่ได้รับ

(๒) กรณีที่ไม่มีกรจับกุมผู้กระทำความผิด ให้หักได้ในอัตราร้อยละ ๖๐ ของเงินค่าปรับที่ได้รับ

รัฐมนตรีว่าการกระทรวงพาณิชย์จึงได้มีการออกระเบียบกระทรวงพาณิชย์ว่าด้วยการจ่ายเงินสินบนรางวัลและค่าใช้จ่ายในการดำเนินงานตามพระราชบัญญัติมาตราซึ่งดวงวัด พ.ศ. ๒๕๔๒ พ.ศ. ๒๕๔๗ เพื่อเป็นหลักเกณฑ์ในการพิจารณาจ่ายเงินสินบนรางวัลและค่าใช้จ่ายในการดำเนินงาน โดยกำหนดให้อธิบดีหรือผู้ที่ได้รับมอบหมายจากอธิบดี หักค่าปรับไว้ในอัตราดังต่อไปนี้

๘.๑ กรณีที่มีการจับกุมผู้กระทำความผิด ให้หักไว้ในอัตราร้อยละ ๘๐ ของค่าปรับที่ได้รับ ส่วนค่าปรับส่วนที่เหลือร้อยละ ๒๐ นำส่งคลังเพื่อเป็นรายได้แผ่นดิน

๘.๒ กรณีที่ไม่มีการจับกุมผู้กระทำความผิด ให้หักไว้ในอัตราร้อยละ ๖๐ ของค่าปรับที่ได้รับ ส่วนค่าปรับส่วนที่เหลือร้อยละ ๔๐ นำส่งคลังเพื่อเป็นรายได้แผ่นดิน

๙. ผู้มีอำนาจหักเงินค่าปรับ

๙.๑ อธิบดีกรมการค้าภายใน เลขาธิการกรม ในเขตกรุงเทพมหานคร

๙.๒ พาณิชย์จังหวัด สำนักงานปลัดกระทรวงพาณิชย์ ในเขตจังหวัดอื่นนอกจากกรุงเทพมหานคร

๑๐. การแบ่งเงินค่าปรับ

๑๐.๑ ความผิดที่เกิดในเขตกรุงเทพมหานคร

ส่วนที่ ๑ เงินสินบนรางวัล จำนวน สามในสี่ส่วนของค่าปรับที่หักไว้ แล้วให้นำเข้าบัญชีเงินฝาก ณ กรมบัญชีกลาง ชื่อบัญชี “เงินฝากเงินสินบนรางวัลของกรมการค้าภายใน” รหัสบัญชีย่อย ๖๕๘

ส่วนที่ ๒ จำนวนหนึ่งในสี่ส่วนของค่าปรับที่หักไว้ให้นำส่งเข้าบัญชีเงินฝาก ณ กรมบัญชีกลาง ชื่อบัญชี “เงินฝากค่าใช้จ่ายในการดำเนินงานของกรมการค้าภายใน” รหัสบัญชีย่อย ๖๗๙

ส่วนที่ ๓ นำส่งเป็นเงินรายได้แผ่นดินร้อยละ ๒๐ ของเงินค่าปรับที่ได้รับ (กรณีมีการจับกุมผู้กระทำความผิด) หรือร้อยละ ๔๐ ของค่าปรับที่ได้รับ (กรณีไม่มีการจับกุมผู้กระทำความผิด)

๑๐.๒ ความผิดที่เกิดขึ้นในจังหวัดอื่น

ส่วนที่ ๑ เงินสินบนรางวัล จำนวน สามในสี่ส่วนของค่าปรับที่หักไว้ แล้วให้นำเข้าบัญชีเงินฝากเงินสินบนรางวัลของ (ชื่อส่วนราชการ) รหัสบัญชีย่อย ๖๕๘

ส่วนที่ ๒ จำนวนหนึ่งในสี่ส่วนของค่าปรับที่หักไว้ให้นำส่งเข้าบัญชีเงินฝากค่าใช้จ่ายในการดำเนินงานของกรม รหัสบัญชีย่อย ๖๗๙

ส่วนที่ ๓ นำส่งเป็นเงินรายได้แผ่นดินร้อยละ ๒๐ ของเงินค่าปรับที่ได้รับ (กรณีมีการจับกุมผู้กระทำความผิด) หรือร้อยละ ๔๐ ของค่าปรับที่ได้รับ (กรณีไม่มีการจับกุมผู้กระทำความผิด)

๑๑. การขอรับเงินสินบน เงินรางวัล

ผู้นำจับหรือผู้จับต้องยื่นคำขอรับเงินสินบนหรือเงินรางวัลภายในหนึ่งปีนับแต่วันที่คดีถึงที่สุด โดยนับในวันที่มีการชำระค่าปรับเรียบร้อยแล้ว ตามมาตรา ๘๙ แห่งพระราชบัญญัติมาตราซึ่งดวงวัด พ.ศ. ๒๕๔๒ โดยให้ผู้นำจับหรือผู้จับยื่นคำขอรับเงินสินบนหรือเงินรางวัล ต่ออธิบดีหรือเจ้าหน้าที่ซึ่งดำรงตำแหน่งระดับชำนาญการพิเศษขึ้นไป ผู้นำจับหรือผู้จับมีภูมิลำเนาในเขตกรุงเทพมหานครและยื่นต่อหัวหน้าศูนย์ซึ่งดวงวัดหรือหัวหน้าสำนักงานสาขาซึ่งดวงวัด กรมการค้าภายใน หรือพาณิชย์จังหวัด สำนักงานปลัดกระทรวงพาณิชย์ กระทรวงพาณิชย์ ในกรณีผู้นำจับหรือผู้จับมีภูมิลำเนาในเขตจังหวัดอื่น

๑๒. ผู้มีอำนาจสั่งจ่ายเงินสินบน เงินรางวัลและค่าใช้จ่ายในการดำเนินงาน

๑๒.๑ อธิบดีกรมการค้าภายใน รองอธิบดีกรมการค้าภายใน ผู้อำนวยการสำนักชั่งตวงวัด ผู้อำนวยการสำนักตรวจสอบและปฏิบัติการ ผู้อำนวยการกองนิติการ ในเขตกรุงเทพมหานคร

๑๒.๒ พาณิชย์จังหวัด สำนักงานปลัดกระทรวงพาณิชย์ ในเขตจังหวัดอื่นนอกจาก กรุงเทพมหานคร

๑๓. การแบ่งเงินสินบน เงินรางวัล

ให้นำเงินสินบน เงินรางวัล จำนวนสามในสี่ส่วนของค่าปรับที่หักไว้ นำมาจ่ายเป็นเงินสินบน เงินรางวัลตามสัดส่วน ดังนี้

๑๓.๑ นำมาจ่ายเป็นเงินรางวัล ๒ ส่วน เงินสินบน ๑ ส่วน กรณีมีการแจ้งเบาะแส และมีการจับกุม เป็นผลสำเร็จ

๑๓.๒ นำมาจ่ายเป็นเงินรางวัล ๓ ส่วน กรณีไม่มีผู้แจ้งเบาะแส และการจับกุมเป็นผลสำเร็จ

(๑) จ่ายให้ผู้จับ/ร่วมจับ/ผู้ดำเนินงานตามอำนาจ ได้ ๒ ใน ๔ ส่วน

(๒) ผู้สั่งการ/วางแผน/เปรียบเทียบปรับ ได้ ๑ ใน ๔ ส่วน

(๓) เจ้าหน้าที่ในหน่วยงานปฏิบัติได้ ๑ ใน ๔ ส่วน

๑๓.๓ การแบ่งเงินรางวัลให้เจ้าหน้าที่ในหน่วยงานปฏิบัติ ๑ ใน ๔ ส่วน

(๑) ผู้อำนวยการสำนักหรือผู้อำนวยการกอง คนละ ๗ ส่วน

(๒) ข้าราชการพลเรือนประเภทวิชาการระดับตำแหน่งชำนาญการพิเศษ คนละ ๖ ส่วน

(๓) ข้าราชการพลเรือนประเภทวิชาการระดับตำแหน่งชำนาญการ และประเภททั่วไป ระดับตำแหน่งอาวุโสและตำแหน่งชำนาญงาน คนละ ๕ ส่วน

(๔) ข้าราชการพลเรือนประเภทวิชาการระดับตำแหน่งปฏิบัติการ และประเภททั่วไประดับตำแหน่งปฏิบัติงาน คนละ ๔ ส่วน

(๕) ลูกจ้างประจำ คนละ ๒ ส่วน

(๖) เจ้าหน้าที่ในหน่วยงานสนับสนุน การรับ จ่าย และเก็บรักษาค่าปรับ คนละ ๒ ส่วน

ร่าง

ครุฑ

คำสั่งจังหวัด.....

ที่ /๒๕๖๔

เรื่อง มอบอำนาจให้ข้าราชการมีอำนาจเปรียบเทียบคดีและปล่อยชั่วคราว

สำหรับความผิดที่เกิดในเขตจังหวัด.....

เพื่อให้การดำเนินการเกี่ยวกับการเปรียบเทียบคดีและปล่อยชั่วคราว ตามพระราชบัญญัติมาตรา
ซึ่งดวงวัด พ.ศ. ๒๕๔๒ เป็นไปด้วยความเรียบร้อย และมีประสิทธิภาพ อาศัยอำนาจตามความในมาตรา ๘๙ (๒)
และมาตรา ๙๐ แห่งพระราชบัญญัติมาตราซึ่งดวงวัด พ.ศ. ๒๕๔๒ ผู้ว่าราชการจังหวัด.....
จึงออกคำสั่ง ดังต่อไปนี้

ข้อ ๑ มอบอำนาจให้ข้าราชการดังต่อไปนี้ มีอำนาจเปรียบเทียบคดีและปล่อยชั่วคราวสำหรับ
ความผิดที่เกิดในเขตจังหวัด.....

(๑) รองผู้ว่าราชการจังหวัด.....

(๒) พาณิชย์จังหวัด.....

(๓) ข้าราชการพลเรือนสามัญตั้งแต่ระดับชำนาญการขึ้นไป สังกัดสำนักพาณิชย์
จังหวัด.....

ข้อ ๒ มอบอำนาจให้ข้าราชการตามข้อ ๑ มีอำนาจหน้าที่ ดังต่อไปนี้

(๑) เปรียบเทียบคดี ปล่อยชั่วคราว

(๒) ดำเนินการอื่นตามระเบียบจังหวัด..... ว่าด้วยการเปรียบเทียบคดี
และปล่อยชั่วคราว ตามพระราชบัญญัติมาตราซึ่งดวงวัด พ.ศ. ๒๕๔๒ พ.ศ.

ทั้งนี้ ตั้งแต่บัดนี้เป็นต้นไป

สั่ง ณ วันที่.....พ.ศ.

(.....)

ผู้ว่าราชการจังหวัด.....

ขั้นตอนการจ่ายเงินสินบนและเงินรางวัล
ตามพระราชบัญญัติมาตราข้างงวด วัด พ.ศ. 2542

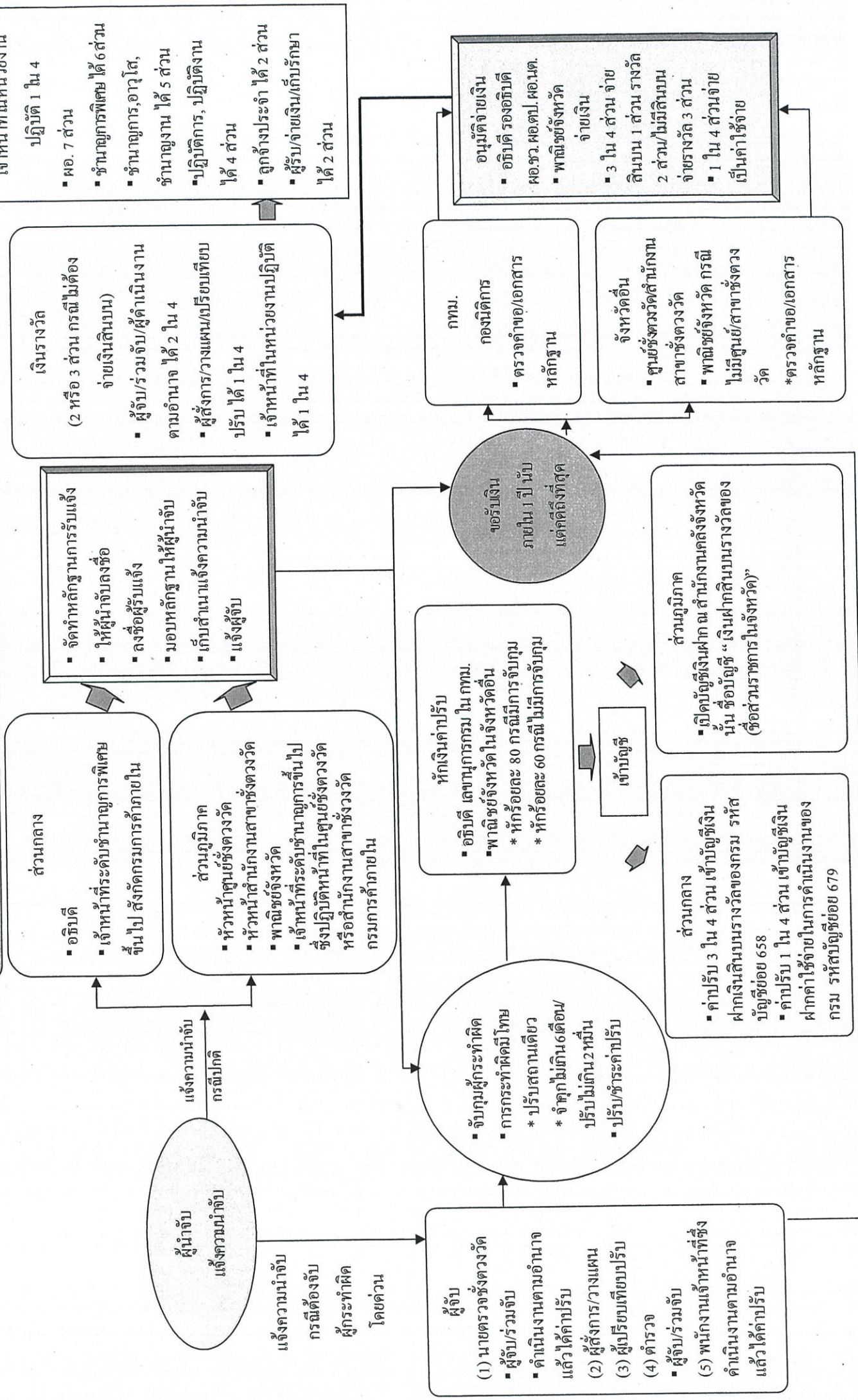

การจ่ายเงินสินบนและเงินรางวัล และค่าใช้จ่ายในการดำเนินงาน กรณีมีการจับกุมผู้กระทำความผิด
ตามพระราชบัญญัติมาตราซึ่งตรา พ.ศ. ๒๕๔๒

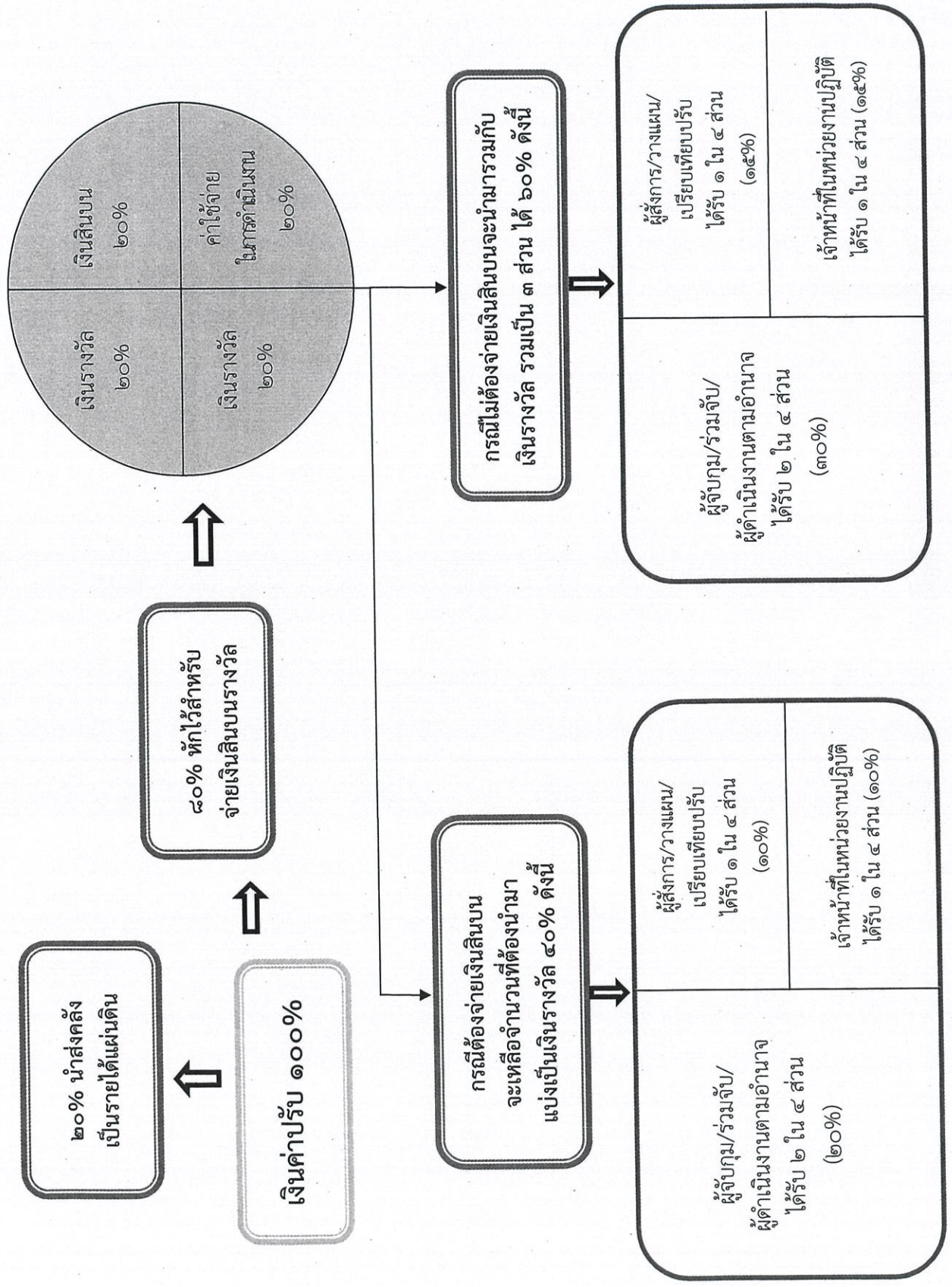

การจ่ายเงินสินบนและเงินรางวัล และค่าใช้จ่ายในการดำเนินงาน กรณีไม่มีกรจับกุมผู้กระทำความผิด
ตามพระราชบัญญัติมาตราซ่งตวงวัด พ.ศ. ๒๕๔๒

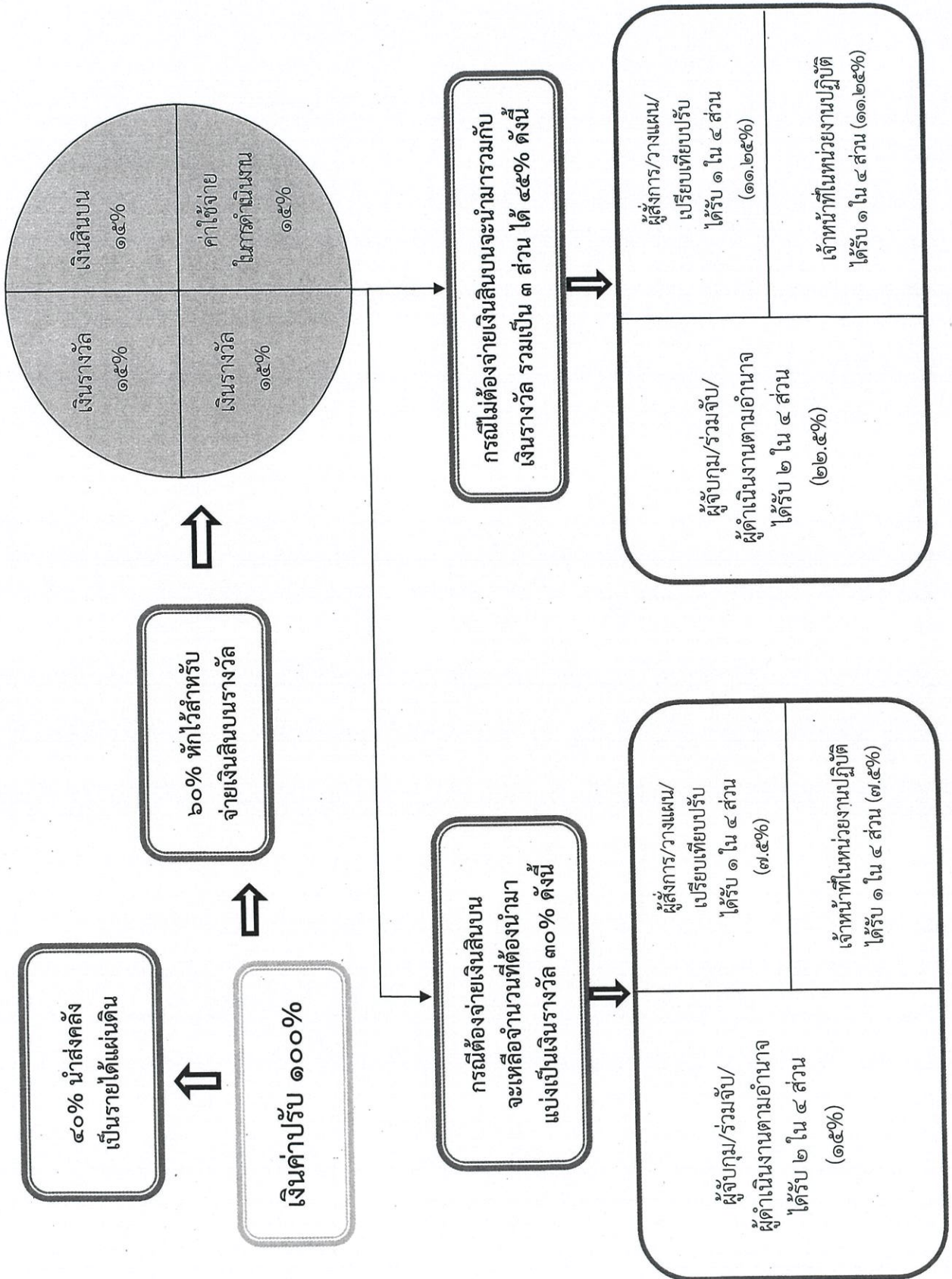

ภาคผนวก



คำสั่งกรมการค้าภายใน
ที่ -๒๒/๒๕๖๔
เรื่อง การมอบอำนาจให้ข้าราชการปฏิบัติราชการแทน

ตามที่กรมการค้าภายในได้ออกคำสั่งที่ ๓๗๘/๒๕๖๓ เรื่อง การมอบอำนาจให้ข้าราชการปฏิบัติราชการแทน ลงวันที่ ๑๖ มิถุนายน พ.ศ. ๒๕๖๓ มอบอำนาจให้รองอธิบดีปฏิบัติราชการแทนอธิบดีเกี่ยวกับการสั่งการ อนุญาต อนุมัติ กำกับดูแลการปฏิบัติราชการของกอง ศูนย์ และกลุ่ม ไปแล้ว นั้น

เพื่อให้การบริหารราชการของกรมการค้าภายในเกิดความคล่องตัว รวดเร็ว และลดขั้นตอนในการปฏิบัติราชการ รวมทั้งให้มีการกระจายอำนาจการตัดสินใจและมอบหมายความรับผิดชอบที่เหมาะสมให้ผู้ใต้บังคับบัญชา ตามพระราชกฤษฎีกาว่าด้วยหลักเกณฑ์และวิธีการบริหารกิจการบ้านเมืองที่ดี พ.ศ. ๒๕๔๖ และที่แก้ไขเพิ่มเติม และพระราชกฤษฎีกาว่าด้วยการมอบอำนาจ พ.ศ. ๒๕๕๐ และที่แก้ไขเพิ่มเติม รวมทั้งให้สอดคล้องกับคำสั่งกำหนดหน่วยงานภายในและหน้าที่ความรับผิดชอบของกรม

อาศัยอำนาจตามความในมาตรา ๓๒ แห่งพระราชบัญญัติระเบียบบริหารราชการแผ่นดิน พ.ศ. ๒๕๓๔ ซึ่งแก้ไขเพิ่มเติมโดยพระราชบัญญัติระเบียบบริหารราชการแผ่นดิน (ฉบับที่ ๕) พ.ศ. ๒๕๔๕ มาตรา ๓๘ แห่งพระราชบัญญัติระเบียบบริหารราชการแผ่นดิน พ.ศ. ๒๕๓๔ ซึ่งแก้ไขเพิ่มเติมโดยพระราชบัญญัติระเบียบบริหารราชการแผ่นดิน (ฉบับที่ ๗) พ.ศ. ๒๕๕๐ พระราชบัญญัติการจัดซื้อจัดจ้างและการบริหารพัสดุภาครัฐ พ.ศ. ๒๕๖๐ ระเบียบกระทรวงการคลังว่าด้วยการจัดซื้อจัดจ้างและการบริหารพัสดุภาครัฐ พ.ศ. ๒๕๖๐ และระเบียบกระทรวงการคลังว่าด้วยการเบิกเงินจากคลัง การรับเงิน การจ่ายเงิน การเก็บรักษาเงิน และการนำเงินส่งคลัง พ.ศ. ๒๕๖๒ อธิบดีกรมการค้าภายใน จึงออกคำสั่ง ดังต่อไปนี้

ข้อ ๑ ให้ยกเลิกคำสั่งกรมการค้าภายในที่ ๓๗๘/๒๕๖๓ เรื่อง การมอบอำนาจให้ข้าราชการปฏิบัติราชการแทน ลงวันที่ ๑๖ มิถุนายน พ.ศ. ๒๕๖๓

ข้อ ๒ บรรดาคำสั่ง ระเบียบ หรือประกาศอื่นในส่วนที่มีกำหนดไว้แล้ว หรือซึ่งขัดหรือแย้งกับคำสั่งนี้ ให้ใช้คำสั่งนี้แทน

ข้อ ๓ มอบอำนาจให้รองอธิบดี ผู้อำนวยการกอง เลขานุการกรม ผู้อำนวยการศูนย์เทคโนโลยีสารสนเทศและการสื่อสาร ผู้อำนวยการศูนย์ชั่งตวงวัด หัวหน้าสำนักงานสาขาชั่งตวงวัด ผู้อำนวยการกลุ่ม และข้าราชการปฏิบัติราชการแทนอธิบดีกรมการค้าภายในตามบัญชีการมอบอำนาจ ก. แนบท้ายคำสั่งนี้

ข้อ ๔ มอบอำนาจให้ผู้เชี่ยวชาญเฉพาะด้านปฏิบัติราชการแทนอธิบดีกรมการค้าภายใน ตามบัญชีการมอบอำนาจ ข. แนบท้ายคำสั่งนี้

ข้อ ๕ การปฏิบัติราชการของกองส่งเสริมและบริหารระบบตลาด กองชั่งตวงวัด กองกำกับและตรวจสอบเครื่องชั่ง ศูนย์ชั่งตวงวัด สำนักงานสาขาชั่งตวงวัด กองบริหารมาตรการลดค่าครองชีพ กองกฎหมาย กลุ่มตรวจสอบภายใน และสำนักงานเลขานุการกรมเฉพาะการบริหารงานบุคคลในส่วนของกรมสรรพากร บรรจุ เลื่อน แต่งตั้ง โอน โยกย้าย และการดำเนินการทางวินัย ให้อยู่ในอำนาจสั่งการของอธิบดีกรมการค้าภายในโดยตรง

/ข้อ ๖ การปฏิบัติ...

ข้อ ๖ การปฏิบัติราชการที่เป็นนโยบายซึ่งต้องขออนุมัติคณะรัฐมนตรีหรือรัฐมนตรีการเปลี่ยนแปลงโครงสร้างระบบงานหรือแผนงาน การอนุมัติโครงการที่ผูกพันกรมการค้าภายใน ให้รองอธิบดีที่ได้รับมอบหมาย กลั่นกรองเสนออธิบดีกรมการค้าภายในวินิจฉัยสั่งการ

ข้อ ๗ การนำเสนอเรื่องต่อรัฐมนตรีหรือปลัดกระทรวงให้เสนออธิบดีกรมการค้าภายในเป็นผู้พิจารณาลงนาม เว้นแต่เป็นเรื่องที่อธิบดีกรมการค้าภายในมอบหมายให้ลงนามแทน

ข้อ ๘ ในกรณีที่รองอธิบดีผู้ใดผู้หนึ่งที่ได้รับมอบอำนาจตามบัญชี ก. แนบท้ายคำสั่งนี้ไม่อาจปฏิบัติราชการได้หรือไม่มีผู้รักษาราชการแทน ให้รองอธิบดีตามลำดับที่สามารถปฏิบัติราชการได้ปฏิบัติราชการแทน

ข้อ ๙ ให้ผู้เชี่ยวชาญเฉพาะด้านเสนอความเห็นและรายงานการปฏิบัติราชการต่ออธิบดีกรมการค้าภายในหรือผู้ที่อธิบดีกรมการค้าภายในมอบหมาย แล้วแต่กรณี เพื่อทราบและพิจารณาสั่งการ ทั้งนี้ ให้กอง ศูนย์ และกลุ่มที่เกี่ยวข้องประสานสนับสนุนและอำนวยความสะดวกในการปฏิบัติราชการ

ข้อ ๑๐ ในการปฏิบัติหน้าที่ตามที่มอบอำนาจให้รองอธิบดี ผู้เชี่ยวชาญเฉพาะด้าน ผู้อำนวยการกอง เลขานุการกรม ผู้อำนวยการศูนย์เทคโนโลยีสารสนเทศและการสื่อสาร ผู้อำนวยการศูนย์ชั่งตวงวัด หัวหน้าสำนักงานสาขาชั่งตวงวัด ผู้อำนวยการกลุ่ม และข้าราชการยึดหลักการประสานราชการระหว่างหน่วยงานที่เกี่ยวข้อง เพื่อให้มีประสิทธิภาพและบังเกิดประโยชน์สูงสุดแก่ทางราชการและประชาชน

ข้อ ๑๑ การอนุญาต การอนุมัติในเรื่องต่างๆ ในส่วนของผู้ว่าการศูนย์ชั่งตวงวัด และหัวหน้าสำนักงานสาขาชั่งตวงวัด นอกเหนือจากที่กรมได้มอบอำนาจให้ผู้ว่าราชการจังหวัดปฏิบัติราชการแทน ให้ขออนุญาตอนุมัติต่ออธิบดีกรมการค้าภายใน

ทั้งนี้ ตั้งแต่บัดนี้เป็นต้นไป

สั่ง ณ วันที่ ๑๑ มกราคม พ.ศ. ๒๕๖๔

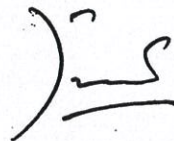

(นายวัฒนศักดิ์ เสือเอี่ยม)
อธิบดีกรมการค้าภายใน

บัญชีการมอบอำนาจ ก.
แบบทำคำสั่งกรรมการค้าภายใน ที่ ๒๒/๒๕๖๔
ลงวันที่ ๑๑ มกราคม พ.ศ. ๒๕๖๔

ที่	ผู้รับมอบอำนาจ	อำนาจที่มอบให้ปฏิบัติราชการแทน
๑	นางสาวพัชรี พยัคฆ์ รองอธิบดี	<p>(๑) สั่งการ อนุญาต อนุมัติ กำกับดูแลการปฏิบัติราชการตามกฎหมาย กฎ ระเบียบ ข้อบังคับ คำสั่ง หรือมติคณะรัฐมนตรีแทนอธิบดีกรมการค้าภายใน ในการปฏิบัติราชการของ กองส่งเสริมการค้าสินค้าเกษตร ๑ กองส่งเสริมการค้าสินค้าเกษตร ๒ กองบริหารงานกองทุนรวมเพื่อช่วยเหลือเกษตรกร และกองคลัง ยกเว้นการอนุมัติเดินทางไปราชการตามระเบียบสำนักนายกรัฐมนตรีว่าด้วยการอนุมัติให้เดินทางไปราชการและการจัดการประชุมของทางราชการ พ.ศ. ๒๕๒๕ และที่แก้ไขเพิ่มเติม และอนุญาตการลาไปต่างประเทศ ตามระเบียบว่าด้วยการลาของข้าราชการ พ.ศ. ๒๕๕๕ ของผู้อำนวยการกอง</p> <p>(๒) อนุมัติและดำเนินการเกี่ยวกับการจัดซื้อจัดจ้างและบริหารพัสดุภาครัฐ ตามพระราชบัญญัติการจัดซื้อจัดจ้างและการบริหารพัสดุภาครัฐ พ.ศ. ๒๕๖๐ และระเบียบกระทรวงการคลังว่าด้วยการจัดซื้อจัดจ้างและการบริหารพัสดุภาครัฐ พ.ศ. ๒๕๖๐ รวมทั้งประกาศ ระเบียบ ข้อบังคับ มติคณะรัฐมนตรี หนังสือเวียน และคำสั่งอื่นใดที่เกี่ยวข้องกับการพัสดุในวงเงินไม่เกินครึ่งหนึ่งของวงเงินที่อธิบดีมีอำนาจอนุมัติ</p> <p>(๓) อนุมัติและดำเนินการเกี่ยวกับการจัดซื้อจัดจ้างและการบริหารพัสดุของหน่วยงานที่กำกับดูแล ตามพระราชบัญญัติการจัดซื้อจัดจ้างและการบริหารพัสดุภาครัฐ พ.ศ. ๒๕๖๐ รวมทั้งกฎกระทรวง ประกาศ ระเบียบ ข้อบังคับ มติคณะรัฐมนตรีหนังสือเวียน และคำสั่งอื่นใดที่เกี่ยวข้องกับการจัดซื้อจัดจ้างและการบริหารพัสดุ ทั้งนี้ เมื่อได้อนุมัติแล้วให้รายงานอธิบดีกรมการค้าภายในทราบ</p> <p>(๔) อนุมัติการสั่งซื้อ สั่งจ้าง และการลงนามในสัญญาหรือข้อตกลง รวมทั้งมีอำนาจแก้ไขสัญญาหรือข้อตกลงที่อยู่ในอำนาจของอธิบดีกรมการค้าภายใน ที่มีวงเงินไม่เกินครึ่งหนึ่งของวงเงินที่อธิบดีมีอำนาจอนุมัติและพิจารณาและวินิจฉัยอุทธรณ์เรื่องข้างต้นตามพระราชบัญญัติการจัดซื้อจัดจ้างและการบริหารพัสดุภาครัฐ พ.ศ. ๒๕๖๐ รวมทั้งกฎกระทรวง ประกาศ ระเบียบ ข้อบังคับ มติคณะรัฐมนตรี หนังสือเวียน และคำสั่งอื่นใดที่เกี่ยวข้องกับการจัดซื้อจัดจ้างและการบริหารพัสดุ</p> <p>(๕) อนุมัติและดำเนินการเกี่ยวกับการสั่งซื้อ สั่งจ้าง และการลงนามในสัญญาหรือข้อตกลง รวมทั้งมีอำนาจแก้ไขสัญญาหรือข้อตกลงของหน่วยงานที่กำกับดูแลที่อยู่ในอำนาจของอธิบดีกรมการค้าภายใน ที่มีวงเงินไม่เกินสองล้านบาทตามหลักเกณฑ์และวิธีการ การซื้อ การจ้าง การเช่า การใช้จ่ายเงิน ตลอดจนการเบิกจ่ายและเก็บรักษาเงินกองทุนส่งเสริมการค้าระหว่างประเทศ พ.ศ. ๒๕๕๕</p> <p>(๖) อนุมัติการจ่ายเงินยืม และการจ่ายเงิน ตามระเบียบกระทรวงการคลังว่าด้วยการเบิกเงินจากคลัง การรับเงิน การจ่ายเงิน การเก็บรักษาเงินและการนำเงินส่งคลัง พ.ศ. ๒๕๖๒ ในวงเงินเกินสามแสนบาท</p> <p>(๗) อนุมัติการเบิกจ่ายเงินสวัสดิการเกี่ยวกับการรักษาพยาบาลของข้าราชการ และลูกจ้างประจำการเบิกจ่ายเงินค่ารักษาพยาบาลของข้าราชการตามระเบียบกระทรวงการคลังว่าด้วยวิธีการเบิกจ่ายเงินสวัสดิการเกี่ยวกับการรักษาพยาบาล พ.ศ. ๒๕๕๓ และระเบียบกระทรวงการคลังว่าด้วยหลักเกณฑ์และวิธีการเกี่ยวกับการเบิกจ่ายเงินค่าเช่าบ้านข้าราชการพ.ศ. ๒๕๔๙ และที่แก้ไขเพิ่มเติมในวงเงินเกินสามแสนบาท</p>

ที่	ผู้รับมอบอำนาจ	อำนาจที่มอบให้ปฏิบัติราชการแทน
๒	นายอาวุธ วงศ์สวัสดิ์ รองอธิบดี	<p>(๑) สั่งการ อนุญาต อนุมัติ กำกับดูแลการปฏิบัติราชการตามกฎหมาย กฏระเบียบ ข้อบังคับ คำสั่ง หรือมติคณะรัฐมนตรีแทนอธิบดีกรมการค้าภายใน ในการปฏิบัติราชการของ สำนักงานเลขานุการกรม (ยกเว้นการบริหารงานบุคคลในส่วนของ การสรรหา บรรจุ เลื่อน แต่งตั้ง โอน โยกย้าย และการดำเนินการทางวินัย) กองจัดระบบราคาและปริมาณสินค้า กองตรวจสอบและปฏิบัติการ กองยุทธศาสตร์และแผนงาน ศูนย์เทคโนโลยีสารสนเทศและการสื่อสาร และกลุ่มพัฒนาระบบบริหาร ยกเว้นการอนุมัติเดินทางไปราชการตามระเบียบ สำนักงานรัฐมนตรีว่าด้วยการอนุมัติให้เดินทางไปราชการและการจัดการประชุมของทางราชการ พ.ศ. ๒๕๒๔ และที่แก้ไขเพิ่มเติม และอนุญาตการลาไปต่างประเทศตามระเบียบว่าด้วยการลาของข้าราชการ พ.ศ. ๒๕๕๕ ของเลขานุการกรม ผู้อำนวยการกอง ผู้อำนวยการศูนย์ และผู้อำนวยการกลุ่ม</p> <p>(๒) อนุมัติและดำเนินการเกี่ยวกับการจัดซื้อจัดจ้างและบริหารพัสดุภาครัฐ ตามพระราชบัญญัติการจัดซื้อจัดจ้างและการบริหารพัสดุภาครัฐ พ.ศ. ๒๕๖๐ และระเบียบกระทรวงการคลังว่าด้วยการจัดซื้อจัดจ้างและการบริหารพัสดุภาครัฐ พ.ศ. ๒๕๖๐ รวมทั้งประกาศ ระเบียบ ข้อบังคับ มติคณะรัฐมนตรี หนังสือเวียน และคำสั่งอื่นใดที่เกี่ยวข้องกับการพัสดุในวงเงินไม่เกินครึ่งหนึ่งของวงเงินที่อธิบดีมีอำนาจอนุมัติ</p> <p>(๓) อนุมัติและดำเนินการเกี่ยวกับการจัดซื้อจัดจ้างและการบริหารพัสดุของหน่วยงานที่กำกับดูแล ตามพระราชบัญญัติการจัดซื้อจัดจ้างและการบริหารพัสดุภาครัฐ พ.ศ. ๒๕๖๐ รวมทั้งกฎกระทรวง ประกาศ ระเบียบ ข้อบังคับ มติคณะรัฐมนตรีหนังสือเวียน และคำสั่งอื่นใดที่เกี่ยวข้องกับการจัดซื้อจัดจ้างและการบริหารพัสดุ ทั้งนี้ เมื่อได้อนุมัติแล้วให้รายงานอธิบดีกรมการค้าภายในทราบ</p> <p>(๔) อนุมัติการสั่งซื้อ สั่งจ้าง และการลงนามในสัญญาหรือข้อตกลง รวมทั้งมีอำนาจแก้ไขสัญญาหรือข้อตกลงที่อยู่ในอำนาจของอธิบดีกรมการค้าภายใน ที่มีวงเงินไม่เกินครึ่งหนึ่งของวงเงินที่อธิบดีมีอำนาจอนุมัติและพิจารณาและวินิจฉัยอุทธรณ์ เรื่องข้างต้นตามพระราชบัญญัติการจัดซื้อจัดจ้างและการบริหารพัสดุภาครัฐ พ.ศ. ๒๕๖๐ รวมทั้งกฎกระทรวง ประกาศ ระเบียบ ข้อบังคับ มติคณะรัฐมนตรี หนังสือเวียน และคำสั่งอื่นใดที่เกี่ยวข้องกับการจัดซื้อจัดจ้างและการบริหารพัสดุ</p> <p>(๕) อนุมัติและดำเนินการเกี่ยวกับการสั่งซื้อ สั่งจ้าง และการลงนามในสัญญาหรือข้อตกลง รวมทั้งมีอำนาจแก้ไขสัญญาหรือข้อตกลงของหน่วยงานที่กำกับดูแลที่อยู่ในอำนาจของอธิบดีกรมการค้าภายใน ที่มีวงเงินไม่เกินสองล้านบาทตามหลักเกณฑ์และวิธีการ การซื้อ การจ้าง การเช่า การใช้จ่ายเงิน ตลอดจนการเบิกจ่ายและเก็บรักษาเงินกองทุนส่งเสริมการค้าระหว่างประเทศ พ.ศ. ๒๕๕๕</p> <p>(๖) มีอำนาจในการโอนกรรมสิทธิ์ และดำเนินการอื่นใดในส่วนที่เกี่ยวข้องกับการโอนกรรมสิทธิ์ครุภัณฑ์ยานพาหนะที่กรมการค้าภายในเป็นผู้ครอบครอง</p> <p>(๗) ลงนามหนังสือแจ้งความร้องทุกข์เกี่ยวกับการกระทำความผิดต่างๆ ในโครงการยกระดับราคาสินค้าข้าวและมันสำปะหลัง</p>

ที่	ผู้รับมอบอำนาจ	อำนาจที่มอบให้ปฏิบัติราชการแทน
๓	<p>ผู้อำนวยการกองเลขานุการกรม ผู้อำนวยการศูนย์เทคโนโลยีสารสนเทศและการสื่อสาร ผู้อำนวยการกลุ่มตรวจสอบภายใน ผู้อำนวยการกลุ่มพัฒนาระบบบริหาร</p>	<p>(๑) อนุมัติให้ข้าราชการ ลูกจ้างประจำ และพนักงานราชการในสังกัดที่อยู่ปฏิบัติราชการนอกเวลาราชการปกติ ตามระเบียบกระทรวงการคลังว่าด้วยการเบิกจ่ายเงินตอบแทนการปฏิบัติงานนอกเวลาราชการ พ.ศ. ๒๕๕๐ ระเบียบว่าด้วยการจ่ายค่าจ้างลูกจ้างของส่วนราชการ พ.ศ. ๒๕๒๖ และที่แก้ไขเพิ่มเติม และระเบียบสำนักนายกรัฐมนตรีว่าด้วยพนักงานราชการ พ.ศ. ๒๕๔๗ ทั้งนี้ให้ประสานกองคลังก่อนดำเนินการ</p> <p>(๒) อนุญาตการลาป่วยของข้าราชการ ลูกจ้างประจำ และพนักงานราชการในสังกัดเกินกว่าหกสัปดาห์แต่ไม่เกินเก้าสัปดาห์ ตามระเบียบว่าด้วยการลาของข้าราชการ พ.ศ. ๒๕๕๕ ระเบียบกระทรวงการคลังว่าด้วยลูกจ้างประจำของส่วนราชการ พ.ศ. ๒๕๓๗ และระเบียบสำนักนายกรัฐมนตรีว่าด้วยพนักงานราชการ พ.ศ. ๒๕๔๗ กรณีอนุญาตการลาป่วยเกินกว่าหกสัปดาห์ทำการให้รายงานอธิบดีกรมการค้าภายใน เพื่อพิจารณาการจ่ายเงินเดือนเกินหกสัปดาห์ทำการ</p>
๔	<p>เลขานุการกรม</p>	<p>(๑) อนุมัติและดำเนินการเกี่ยวกับการจัดซื้อจัดจ้างและการบริหารพัสดุ ตามพระราชบัญญัติการจัดซื้อจัดจ้างและการบริหารพัสดุภาครัฐ พ.ศ. ๒๕๖๐ รวมทั้งกฎกระทรวง ประกาศ ระเบียบ ข้อบังคับ มติคณะรัฐมนตรี หนังสือเวียนและคำสั่งอื่นใดที่เกี่ยวข้องกับการจัดซื้อจัดจ้างและการบริหารพัสดุ ทั้งนี้ เมื่อได้อนุมัติแล้ว ให้รายงานอธิบดีกรมการค้าภายในทราบ</p> <p>(๒) อนุมัติการสั่งซื้อ สั่งจ้าง และการลงนามในสัญญาหรือข้อตกลง รวมทั้งมีอำนาจ แก้ไขสัญญาหรือข้อตกลงที่อยู่ในอำนาจของอธิบดีกรมการค้าภายใน ที่มีวงเงินไม่เกินสองแสนบาท และมีอำนาจพิจารณาและวินิจฉัยอุทธรณ์เรื่องข้างต้น ตามพระราชบัญญัติการจัดซื้อจัดจ้างและการบริหารพัสดุภาครัฐ พ.ศ. ๒๕๖๐ รวมทั้งกฎกระทรวง ประกาศ ระเบียบ ข้อบังคับ มติคณะรัฐมนตรี หนังสือเวียน และคำสั่งอื่นใดที่เกี่ยวข้องกับการจัดซื้อจัดจ้างและการบริหารพัสดุ</p>
๕	<p>ผู้อำนวยการกองตรวจสอบและปฏิบัติการ</p>	<p>(๑) เปรียบเทียบคดีและปล่อยชั่วคราว ตามพระราชบัญญัติมาตราซังตวงวัด พ.ศ. ๒๕๔๒</p> <p>(๒) ออกหนังสืออนุญาตนำ ขนย้าย จำหน่าย มีไว้ในครอบครอง ใช้หรือเปลี่ยนแปลงสภาพสารกาเฟอีน (Caffeine) หรือเกลือของสารกาเฟอีน ตามพระราชบัญญัติควบคุมโคคาอีน พ.ศ. ๒๕๔๕ ในกรณีที่ผู้เชี่ยวชาญเฉพาะด้านกฎหมายการพาณิชย์ ไม่อาจปฏิบัติราชการแทนอธิบดีกรมการค้าภายใน ในเรื่องนี้ได้</p>
๖	<p>ผู้อำนวยการกองกฎหมาย</p>	<p>เปรียบเทียบคดีและปล่อยชั่วคราว ตามพระราชบัญญัติมาตราซังตวงวัด พ.ศ. ๒๕๔๒</p>
๗	<p>ผู้อำนวยการกองซังตวงวัด</p>	<p>(๑) เปรียบเทียบคดีและปล่อยชั่วคราว ตามพระราชบัญญัติมาตราซังตวงวัด พ.ศ. ๒๕๔๒</p> <p>(๒) ขยายระยะเวลาการนำเครื่องซังตวงวัดมาให้ตรวจสอบ เพื่อให้คำรับรองและขยายระยะเวลาการที่ผู้ประกอบการเครื่องซังตวงวัดยื่นคำขอให้ตรวจสอบเพื่อให้คำรับรองตามพระราชบัญญัติมาตราซังตวงวัด พ.ศ. ๒๕๔๒</p>
๘	<p>ผู้อำนวยการกองกำกับและตรวจสอบเครื่องซัง</p>	<p>(๑) ประสานและกำกับดูแลการปฏิบัติราชการของศูนย์ซังตวงวัดภาคและสำนักงานสาขาซังตวงวัด รวมทั้งการเสนอความเห็นเกี่ยวกับการบริหารงานบุคคลเพื่อประกอบการพิจารณาของอธิบดี ยกเว้นงานที่เกี่ยวกับสินค้าที่บ่อน</p>

ที่	ผู้รับมอบอำนาจ	อำนาจที่มอบให้ปฏิบัติราชการแทน
๙	ผู้อำนวยการกองคลัง	<p>ให้เป็นไปตามนโยบายและการสั่งการของอธิบดี โดยให้ศูนย์ซึ่งตวงวัดภาคและสำนักงานสาขาซึ่งตวงวัดรายงานผลการปฏิบัติราชการและการเสนอความเห็นผ่านผู้อำนวยการกองกำกับและตรวจสอบเครื่องชั่งก่อนนำเสนอรองอธิบดีตามสายการบังคับบัญชาต่อไป</p> <p>(๒) เปรียบเทียบคดีและปล่อยชั่วคราว ตามพระราชบัญญัติมาตราซึ่งตวงวัด พ.ศ. ๒๕๔๒</p> <p>(๑) อนุมัติการจ่ายเงินยืม และการจ่ายเงิน ตามระเบียบกระทรวงการคลังว่าด้วยการเบิกเงินจากคลัง การรับเงิน การจ่ายเงิน การเก็บรักษาเงินและการนำเงินส่งคลัง พ.ศ. ๒๕๖๒ ในวงเงินไม่เกินสามแสนบาท</p> <p>(๒) อนุมัติการเบิกจ่ายเงินสวัสดิการเกี่ยวกับการรักษาพยาบาล การเบิกจ่ายเงินสวัสดิการเกี่ยวกับการศึกษาของบุตรของข้าราชการและลูกจ้างประจำ การเบิกจ่ายเงินค่ารักษาพยาบาลของข้าราชการตามระเบียบกระทรวงการคลังว่าด้วยวิธีการเบิกจ่ายเงินสวัสดิการเกี่ยวกับการรักษาพยาบาล พ.ศ. ๒๕๕๓ ระเบียบกระทรวงการคลังว่าด้วยการเบิกจ่ายเงินสวัสดิการเกี่ยวกับการศึกษาของบุตร พ.ศ. ๒๕๕๑ และที่แก้ไขเพิ่มเติมและระเบียบกระทรวงการคลังว่าด้วยหลักเกณฑ์และวิธีการเกี่ยวกับการเบิกจ่ายเงินค่าเข้าบ้านข้าราชการ พ.ศ. ๒๕๔๙ และที่แก้ไขเพิ่มเติมในวงเงินไม่เกินสามแสนบาท</p>
๑๐	ผู้อำนวยการกองกำกับและตรวจสอบเครื่องชั่ง ผู้ อำนวยการกองยุทธศาสตร์และแผนงาน ผู้อำนวยการกองบริหารมาตรการลดค่าครองชีพ ผู้ อำนวยการกองบริหารงานกองทุนรวม เพื่อช่วยเหลือเกษตรกร ผู้อำนวยการกองคลัง และผู้อำนวยการศูนย์เทคโนโลยีสารสนเทศ และการสื่อสาร	<p>เบิกพัสดุจากหน่วยพัสดุนระดับกรม ตามพระราชบัญญัติการจัดซื้อจัดจ้างและการบริหารพัสดุภาครัฐ พ.ศ. ๒๕๖๐ รวมทั้งกฎกระทรวง ประกาศ ระเบียบ ข้อบังคับ มติคณะรัฐมนตรี หนังสือเวียน และคำสั่งอื่นใดที่เกี่ยวข้องกับการจัดซื้อ จัดจ้างและการบริหารพัสดุ</p>
๑๑	ข้าราชการพลเรือนสามัญ ซึ่งปฏิบัติหน้าที่ผู้อำนวยการกลุ่มสังกัดกองซึ่งตวงวัด กองกำกับและตรวจสอบเครื่องชั่ง กองตรวจสอบและปฏิบัติการ และข้าราชการพลเรือนสามัญตำแหน่งนิติกรตั้งแต่ระดับชำนาญการขึ้นไป สังกัดกองกฎหมาย	<p>เปรียบเทียบคดีและปล่อยชั่วคราว ตามพระราชบัญญัติมาตราซึ่งตวงวัด พ.ศ. ๒๕๔๒</p>

ที่	ผู้รับมอบอำนาจ	อำนาจที่มอบให้ปฏิบัติราชการแทน
๑๒	ผู้อำนวยการศูนย์ชั่งตวงวัด หัวหน้าสำนักงานสาขา ชั่งตวงวัด	<p>(๑) อนุมัติการจ่ายเงินยืม และการจ่ายเงิน ตามระเบียบกระทรวงการคลัง ว่าด้วยการเบิกเงินจากคลัง การรับเงิน การจ่ายเงิน การเก็บรักษาเงินและการนำเงิน ส่งคลัง พ.ศ. ๒๕๖๒</p> <p>(๒) อนุญาตการลาของข้าราชการ พนักงานราชการ และลูกจ้าง ประจำใน ศูนย์ชั่งตวงวัด หรือสำนักงานสาขาชั่งตวงวัดเทียบเท่าผู้อำนวยการกองตามระเบียบว่า ด้วยการลาของข้าราชการ พ.ศ. ๒๕๕๕ ระเบียบสำนักนายกรัฐมนตรีว่าด้วยพนักงานราชการ พ.ศ. ๒๕๔๗ และระเบียบกระทรวงการคลังว่าด้วยลูกจ้างประจำของส่วนราชการ พ.ศ. ๒๕๓๗</p> <p>(๓) อนุมัติให้ข้าราชการ พนักงานราชการ และลูกจ้างในสังกัด เดินทางไปราชการ ในเขตพื้นที่ที่รับผิดชอบ ยกเว้นผู้อำนวยการศูนย์ชั่งตวงวัดและหัวหน้าสำนักงาน สาขาชั่งตวงวัด ตามระเบียบสำนักนายกรัฐมนตรีว่าด้วยการอนุมัติ ให้เดินทางไป ราชการและการจัดการประชุมของทางราชการ พ.ศ. ๒๕๒๔ และที่แก้ไขเพิ่มเติม</p> <p>(๔) แต่งตั้งคณะกรรมการตรวจสอบการเบิกเงินค่าเช่าบ้าน ตามระเบียบ กระทรวงการคลังว่าด้วยหลักเกณฑ์และวิธีการเกี่ยวกับการเบิกจ่ายเงินค่าเช่าบ้าน ข้าราชการ พ.ศ. ๒๕๔๙ และที่แก้ไขเพิ่มเติม</p> <p>(๕) อนุมัติและดำเนินการเกี่ยวกับการจัดซื้อจัดจ้างและการบริหารพัสดุและการ ลงนามในสัญญาหรือข้อตกลง รวมทั้งมีอำนาจแก้ไขสัญญาหรือข้อตกลงที่อยู่ในอำนาจของ อธิบดีกรมการค้าภายใน ที่มีวงเงินไม่เกินสองล้านบาท และมีอำนาจพิจารณาและวินิจฉัย อุทธรณ์เรื่องข้างต้น ตามพระราชบัญญัติการจัดซื้อจัดจ้างและการบริหารพัสดุภาครัฐ พ.ศ. ๒๕๖๐ รวมทั้งกฎกระทรวง ประกาศ ระเบียบ ข้อบังคับ มติคณะรัฐมนตรี หนังสือเวียน และคำสั่งอื่นใดที่เกี่ยวข้องกับการจัดซื้อจัดจ้าง และการบริหารพัสดุ ยกเว้น การจัดซื้อจัดจ้างโดยวิธีคัดเลือกและวิธีเฉพาะเจาะจง ที่มีวงเงินเกินห้าแสนบาทขึ้นไป</p> <p>(๖) แต่งตั้งเจ้าหน้าที่ให้ปฏิบัติหน้าที่เกี่ยวกับการจัดซื้อจัดจ้างและการบริหารพัสดุ ของศูนย์ชั่งตวงวัด หรือสำนักงานสาขาชั่งตวงวัด ตามพระราชบัญญัติการจัดซื้อ จัดจ้างและการบริหารพัสดุภาครัฐ พ.ศ. ๒๕๖๐ รวมทั้งกฎกระทรวง ประกาศ ระเบียบ ข้อบังคับ มติคณะรัฐมนตรี หนังสือเวียน และคำสั่งอื่นใดที่เกี่ยวข้องกับการจัดซื้อจัด จ้างและการบริหารพัสดุ</p> <p>(๗) แต่งตั้งคณะกรรมการสอบหาข้อเท็จจริงกรณีพัสดุชำรุด เสื่อมสภาพ หรือ สูญไป หรือไม่จำเป็นต้องใช้ในหน่วยงานตามพระราชบัญญัติการจัดซื้อจัดจ้างและการ บริหารพัสดุภาครัฐ พ.ศ. ๒๕๖๐ รวมทั้งกฎกระทรวง ประกาศ ระเบียบ ข้อบังคับ มติคณะรัฐมนตรี หนังสือเวียน และคำสั่งอื่นใดที่เกี่ยวข้องกับการจัดซื้อ จัดจ้างและ การบริหารพัสดุ</p> <p>(๘) อนุมัติให้ข้าราชการ และลูกจ้างประจำในสังกัดอยู่ปฏิบัติราชการนอกเวลา ราชการปกติ ตามระเบียบกระทรวงการคลังว่าด้วยการเบิกจ่ายเงินตอบแทนการ ปฏิบัติงานนอกเวลาราชการ พ.ศ. ๒๕๕๐ และระเบียบว่าด้วยการจ่ายค่าจ้าง ลูกจ้างประจำของส่วนราชการ พ.ศ. ๒๕๒๖ และที่แก้ไขเพิ่มเติม</p> <p>(๙) อนุญาตให้ข้าราชการและลูกจ้างประจำใช้รถทั้งในและนอกเขตพื้นที่รับผิดชอบ อนุญาตให้นำรถส่วนกลางในศูนย์ชั่งตวงวัด หรือสำนักงานสาขาชั่งตวงวัดไปเก็บรักษาที่อื่น เป็นการชั่วคราว หรือเป็นครั้งคราวได้เฉพาะกรณีที่ไม่มียุทธยานที่เก็บรักษาปลอดภัย เพียงพอหรือมีราชการจำเป็นเร่งด่วนตามระเบียบสำนักนายกรัฐมนตรีว่าด้วย รรราชการ พ.ศ. ๒๕๒๓ และที่แก้ไขเพิ่มเติม</p>

ที่	ผู้รับมอบอำนาจ	อำนาจที่มอบให้ปฏิบัติราชการแทน
		<p>กรณีอนุญาตให้นำรถส่วนบุคคลไปเก็บรักษาที่อื่นเป็นครั้งคราวเมื่อได้อนุญาตแล้ว ให้รายงานปลัดสำนักนายกรัฐมนตรีและสำนักงานตรวจเงินแผ่นดินทราบภายในเจ็ดวันนับแต่วันที่ได้รับอนุญาตทุกครั้ง พร้อมทั้งแจ้งให้อธิบดีกรมการค้าภายในทราบการอนุญาตดังกล่าวโดยเร็วด้วย</p> <p>(๑๐) ผู้อำนวยการศูนย์ช่างตวงวัด มีอำนาจจัดที่พัก และกำหนดวิธีปฏิบัติในการจัดข้าราชการเข้าพักอาศัยในที่พักของทางราชการให้เป็นไปตามหลักเกณฑ์และวิธีปฏิบัติในการจัดข้าราชการเข้าพักอาศัยในที่พักของทางราชการ พ.ศ. ๒๕๖๐</p>

บัญชีการมอบอำนาจ ข.

แนบท้ายคำสั่งกรมการค้าภายใน ที่ ๒๒/๒๕๖๔

ลงวันที่ ๑๑ มกราคม พ.ศ. ๒๕๖๔

ที่	ผู้รับมอบอำนาจ	อำนาจที่มอบให้ปฏิบัติราชการแทน
๑	ผู้เชี่ยวชาญเฉพาะด้านกฎหมาย การพาณิชย์ (นิติกร) กองกฎหมาย	ออกหนังสืออนุญาตนำ ขนย้าย จำหน่าย มีไว้ในครอบครอง ใช้หรือ เปลี่ยนแปลงสภาพสารกาเฟอีน (Caffeine) หรือเกลือของสารกาเฟอีน ตามพระราชบัญญัติควบคุมโคคาอีน พ.ศ. ๒๕๕๕

พระราชบัญญัติ

มาตราซึ่งตวงวัด

พ.ศ. ๒๕๔๒

ภูมิพลอดุลยเดช ป.ร.

ให้ไว้ ณ วันที่ ๗ เมษายน พ.ศ. ๒๕๔๒

เป็นปีที่ ๕๔ ในรัชกาลปัจจุบัน

พระบาทสมเด็จพระปรมินทรมหาภูมิพลอดุลยเดช มีพระบรมราชโองการโปรดเกล้าฯ
ให้ประกาศว่า

โดยที่เป็นการสมควรปรับปรุงกฎหมายว่าด้วยมาตราซึ่งตวงวัด

พระราชบัญญัตินี้มีบทบัญญัติบางประการเกี่ยวกับการจำกัดสิทธิและเสรีภาพของ
บุคคลซึ่งมาตรา ๒๙ ประกอบกับมาตรา ๓๑ มาตรา ๓๕ มาตรา ๔๘ และมาตรา ๕๐ ของรัฐธรรมนูญ
แห่งราชอาณาจักรไทย บัญญัติให้กระทำได้โดยอาศัยอำนาจตามบทบัญญัติแห่งกฎหมาย

จึงทรงพระกรุณาโปรดเกล้าฯ ให้ตราพระราชบัญญัติขึ้นไว้โดยคำแนะนำและยินยอม
ของรัฐสภา ดังต่อไปนี้

มาตรา ๑ พระราชบัญญัตินี้เรียกว่า “พระราชบัญญัติมาตราซึ่งตวงวัด พ.ศ.
๒๕๔๒”

มาตรา ๒^๑ พระราชบัญญัตินี้ให้ใช้บังคับเมื่อพ้นกำหนดหนึ่งร้อยแปดสิบวันนับแต่
วันประกาศในราชกิจจานุเบกษาเป็นต้นไป

มาตรา ๓ ให้ยกเลิก

(๑) พระราชบัญญัติมาตราซึ่งตวงวัด พระพุทธศักราช ๒๔๖๖

(๒) พระราชบัญญัติมาตราซึ่งตวงวัด แก้ไขเพิ่มเติม พุทธศักราช ๒๔๗๖

(๓) พระราชบัญญัติมาตราซึ่งตวงวัด พ.ศ. ๒๔๖๖ แก้ไขเพิ่มเติม พุทธศักราช

๒๔๗๗

(๔) ประกาศของคณะปฏิวัติ ฉบับที่ ๑๗๑ ลงวันที่ ๓๐ มิถุนายน พ.ศ. ๒๕๑๕

(๕) พระราชบัญญัติมาตราซึ่งตวงวัด (ฉบับที่ ๔) พ.ศ. ๒๕๒๖

มาตรา ๔ ในพระราชบัญญัตินี้

^๑ ราชกิจจานุเบกษา เล่ม ๑๑๖/ตอนที่ ๒๙ ก/หน้า ๑๑/๒๑ เมษายน ๒๕๔๒

“มาตราซั้งตวงวัด” หมายความว่า หน่วยที่กำหนดให้รู้ขนาดหรืออัตราเทียบส่วนใด ๆ ของปริมาณต่าง ๆ

“เครื่องซั้งตวงวัด” หมายความว่า เครื่องซั้ง เครื่องตวง และเครื่องวัด

“เครื่องซั้ง” หมายความว่า เครื่องสำหรับใช้ซั้งแสดงน้ำหนัก และให้หมายความรวมถึงตัมน้ำหนักที่ใช้ในการซั้งและส่วนประกอบของเครื่องซั้งที่รัฐมนตรีประกาศกำหนด

“เครื่องตวง” หมายความว่า เครื่องที่มีลักษณะเป็นภาชนะสำหรับใช้ตวงแสดงปริมาตรของสิ่งของ และให้หมายความรวมถึงส่วนประกอบของเครื่องตวงที่รัฐมนตรีประกาศกำหนด

“เครื่องวัด” หมายความว่า เครื่องสำหรับใช้วัดแสดงปริมาณหรือหน่วยของสิ่งใด ๆ แต่ไม่ใช่เครื่องซั้งหรือเครื่องตวง และให้หมายความรวมถึงส่วนประกอบของเครื่องวัดที่รัฐมนตรีประกาศกำหนด

“การให้บริการซั้ง ตวงหรือวัด” หมายความว่า การประกอบธุรกิจรับทำการซั้ง ตวงหรือวัดสินค้าของผู้อื่นเพื่อประโยชน์ในการซื้อขายหรือแลกเปลี่ยนสินค้าที่มีลักษณะการประกอบธุรกิจตามที่กำหนดในกฎกระทรวง

“สินค้าหีบห่อ” หมายความว่า สินค้าที่ได้บรรจุหรือมีสิ่งหุ้มห่อซึ่งเจตนาจะซื้อ ขายหรือจำหน่ายกันตามปริมาณที่บรรจุหรือหุ้มห่อไว้นั้น ไม่ว่าจะซื้อ ขายหรือจำหน่ายสิ่งที่ใช้บรรจุหรือสิ่งหุ้มห่อด้วยหรือไม่ก็ตาม

“ผู้บรรจุ” หมายความว่า ผู้ผลิตสินค้าหีบห่อ และให้หมายความรวมถึงผู้นำเข้ามาในราชอาณาจักรหรือผู้แบ่งบรรจุซึ่งสินค้าหีบห่อ แต่ทั้งนี้ไม่รวมถึงผู้แบ่งขายหรือจำหน่ายสินค้าจากสิ่งที่ใช้บรรจุหรือสิ่งหุ้มห่อโดยมีเจตนาให้เป็นสินค้าหีบห่ออีกต่อไป

“คณะกรรมการ”^๒ หมายความว่า คณะกรรมการซั้งตวงวัด

“สำนักงานกลาง” หมายความว่า สำนักงานกลางซั้งตวงวัด

“สำนักงานสาขา” หมายความว่า สำนักงานสาขาของสำนักงานกลาง

“พนักงานเจ้าหน้าที่” หมายความว่า ข้าราชการพลเรือนซึ่งรัฐมนตรีแต่งตั้งให้ปฏิบัติการตามพระราชบัญญัตินี้

“นายตรวจซั้งตวงวัด”^๓ หมายความว่า ข้าราชการพลเรือนหรือพนักงานส่วนท้องถิ่นตามกฎหมายว่าด้วยระเบียบบริหารงานบุคคลส่วนท้องถิ่น ซึ่งรัฐมนตรีแต่งตั้งให้ปฏิบัติการตามพระราชบัญญัตินี้

“อธิบดี” หมายความว่า อธิบดีกรมการค้าภายใน*

“รัฐมนตรี” หมายความว่า รัฐมนตรีผู้รักษาการตามพระราชบัญญัตินี้

มาตรา ๕^๔ ให้รัฐมนตรีว่าการกระทรวงพาณิชย์รักษาการตามพระราชบัญญัตินี้ และให้มีอำนาจแต่งตั้งพนักงานเจ้าหน้าที่และนายตรวจซั้งตวงวัด ออกกฎกระทรวงกำหนด

^๒ มาตรา ๔ นิยามคำว่า “คณะกรรมการ” เพิ่มโดยพระราชบัญญัติมาตราซั้งตวงวัด (ฉบับที่ ๓) พ.ศ. ๒๕๕๗

^๓ มาตรา ๔ นิยามคำว่า “นายตรวจซั้งตวงวัด” แก้ไขเพิ่มเติมโดยพระราชบัญญัติมาตราซั้งตวงวัด (ฉบับที่ ๒) พ.ศ. ๒๕๔๙

^๔ มาตรา ๕ แก้ไขเพิ่มเติมโดยพระราชบัญญัติมาตราซั้งตวงวัด (ฉบับที่ ๓) พ.ศ. ๒๕๕๗

ค่าธรรมเนียมไม่เกินอัตราท้ายพระราชบัญญัตินี้ ยกเว้นค่าธรรมเนียม กำหนดกิจการอื่นและออก
ประกาศตามบทบัญญัติแห่งพระราชบัญญัตินี้

กฎกระทรวงและประกาศนั้น เมื่อได้ประกาศในราชกิจจานุเบกษาแล้วให้ใช้บังคับได้

หมวด ๑

บททั่วไป

มาตรา ๖ ให้จัดตั้งสำนักงานกลางซึ่งตั้งวงวัดขึ้นในกรมการค้าภายใน* กระทรวง
พาณิชย์ โดยมีอธิบดีกรมการค้าภายใน*เป็นผู้บังคับบัญชาและรับผิดชอบในการปฏิบัติราชการของ
สำนักงานและมีอำนาจหน้าที่ ดังต่อไปนี้

- (๑) เก็บรักษาแบบมาตราซึ่งตวงวัด
- (๒) ออกหนังสือรับรองการประกอบธุรกิจและใบอนุญาต
- (๓) ตรวจสอบและให้คำรับรองเครื่องซึ่งตวงวัด
- (๔) จัดทะเบียนเครื่องหมายเฉพาะตัว
- (๕) ปฏิบัติการอื่นตามที่บัญญัติไว้ในพระราชบัญญัตินี้

มาตรา ๗ รัฐมนตรีมีอำนาจจัดตั้งสำนักงานสาขาขึ้นในท้องที่ที่เห็นสมควรและจะให้
มีเขตอำนาจตลอดถึงท้องที่อื่นด้วยก็ได้

รัฐมนตรีจะกำหนดให้สำนักงานสาขามีอำนาจหน้าที่ตามมาตรา ๖ ทั้งหมดหรือ
บางส่วนก็ได้

การจัดตั้งสำนักงานสาขามาวรรคหนึ่งและการกำหนดอำนาจหน้าที่ตามวรรคสอง
ให้ทำเป็นประกาศโดยประกาศในราชกิจจานุเบกษา

มาตรา ๘^๕ เครื่องซึ่งและเครื่องตวงที่อยู่ในบังคับแห่งพระราชบัญญัตินี้ได้แก่
เครื่องซึ่งและเครื่องตวงทุกชนิด เว้นแต่เครื่องซึ่งและเครื่องตวงที่รัฐมนตรีโดยคำแนะนำของ
คณะกรรมการประกาศกำหนดให้ยกเว้น

เครื่องวัดที่อยู่ในบังคับแห่งพระราชบัญญัตินี้ได้แก่เครื่องวัดที่รัฐมนตรีโดยคำแนะนำ
ของคณะกรรมการประกาศกำหนด

มาตรา ๙ การซึ่ง การตวงและการวัดทั้งปวง ให้ใช้มาตราซึ่งตวงวัดในระบบเมตริก
หรือในระบบประเพณีที่เทียบเข้าหาระบบเมตริกตามที่กำหนดในบัญชีท้ายพระราชบัญญัตินี้

มาตรา ๑๐^๖ ในการซื้อขายหรือจำหน่ายสินค้าใด ๆ ในท้องที่ใด ถ้ารัฐมนตรีโดย
คำแนะนำของคณะกรรมการเห็นสมควรให้ใช้มาตราซึ่งตวงวัดเฉพาะในระบบเมตริกตามมาตรา ๙

^๕ มาตรา ๘ แก้ไขเพิ่มเติมโดยพระราชบัญญัติมาตราซึ่งตวงวัด (ฉบับที่ ๓) พ.ศ. ๒๕๕๗

^๖ มาตรา ๑๐ แก้ไขเพิ่มเติมโดยพระราชบัญญัติมาตราซึ่งตวงวัด (ฉบับที่ ๓) พ.ศ. ๒๕๕๗

หรือให้กระทำโดยการชั่ง การตวง หรือการวัดอย่างใดอย่างหนึ่ง ให้รัฐมนตรีโดยคำแนะนำของ
คณะกรรมการมีอำนาจประกาศกำหนด

ประกาศตามวรรคหนึ่ง ให้ใช้บังคับเมื่อพ้นกำหนดหกสิบวันนับแต่วันประกาศในราช
กิจจานุเบกษา

มาตรา ๑๑^๓ ในกรณีที่ต้องใช้มาตราชั่งตวงวัดในระบบอื่นนอกจากที่กำหนดใน
มาตรา ๙ หรือในกรณีที่ต้องใช้เครื่องชั่งตวงวัดอย่างอื่นนอกจากที่กำหนดในประกาศตามมาตรา ๑๖
สำหรับในทางวิชาชีพหรือในทางวิทยาศาสตร์ ให้ใช้มาตราชั่งตวงวัดในระบบนั้นหรือให้ใช้เครื่องชั่ง
ตวงวัดนั้นได้เมื่อรัฐมนตรีหรือผู้ซึ่งรัฐมนตรีมอบหมายอนุญาต

หมวด ๑/๑

คณะกรรมการชั่งตวงวัด^๔

มาตรา ๑๑/๑^๕ ให้มีคณะกรรมการชั่งตวงวัดประกอบด้วยปลัดกระทรวงพาณิชย์
เป็นประธานกรรมการ ผู้แทนสำนักงานคณะกรรมการคุ้มครองผู้บริโภค ผู้แทนสำนักงานมาตรฐาน
ผลิตภัณฑ์อุตสาหกรรม ผู้แทนสถาบันมาตรวิทยาแห่งชาติ และผู้ทรงคุณวุฒิไม่เกินแปดคนซึ่งรัฐมนตรี
แต่งตั้งจากผู้มีความรู้ด้านมาตรวิทยาหรือมีประสบการณ์ด้านการชั่ง การตวง หรือการวัด เป็นกรรมการ

ให้อธิบดีเป็นกรรมการและเลขานุการ และให้อธิบดีแต่งตั้งข้าราชการของสำนักงาน
กลางหนึ่งคนเป็นกรรมการและผู้ช่วยเลขานุการ

กรรมการผู้ทรงคุณวุฒิตามวรรคหนึ่ง อย่างน้อยต้องมีผู้แทนจากสภาหอการค้าแห่ง
ประเทศไทยและสภาอุตสาหกรรมแห่งประเทศไทยแห่งละหนึ่งคน

มาตรา ๑๑/๒^๖ ให้คณะกรรมการมีอำนาจหน้าที่ ดังต่อไปนี้

(๑) ให้คำแนะนำแก่รัฐมนตรีในการออกประกาศตามมาตรา ๘ มาตรา ๑๐ มาตรา
๑๖ มาตรา ๒๑/๑ มาตรา ๒๖ มาตรา ๓๒ และมาตรา ๓๓

(๒) กำหนดสถาบันหรือองค์การชั่งตวงวัดของรัฐบาลต่างประเทศหรือระหว่าง
ประเทศที่ให้การรับรองเอกสารแสดงต้นแบบของเครื่องชั่งตวงวัดที่จะผลิตหรือนำเข้าตามมาตรา ๒๑/๑

(๓) เสนอแผนและมาตรการต่าง ๆ เกี่ยวกับการส่งเสริมและการกำกับดูแลการชั่ง
ตวงวัด

(๔) เสนอความเห็นเกี่ยวกับการปรับปรุงแก้ไขพระราชบัญญัตินี้ กฎกระทรวง หรือ
ประกาศตามพระราชบัญญัตินี้

(๕) ปฏิบัติการอื่นใดตามที่รัฐมนตรีมอบหมาย

^๓ มาตรา ๑๑ แก้ไขเพิ่มเติมโดยพระราชบัญญัติมาตราชั่งตวงวัด (ฉบับที่ ๓) พ.ศ. ๒๕๕๗

^๔ หมวด ๑/๑ คณะกรรมการชั่งตวงวัด มาตรา ๑๑/๑ ถึงมาตรา ๑๑/๗ เพิ่มโดยพระราชบัญญัติ
มาตราชั่งตวงวัด (ฉบับที่ ๓) พ.ศ. ๒๕๕๗

^๕ มาตรา ๑๑/๑ เพิ่มโดยพระราชบัญญัติมาตราชั่งตวงวัด (ฉบับที่ ๓) พ.ศ. ๒๕๕๗

^๖ มาตรา ๑๑/๒ เพิ่มโดยพระราชบัญญัติมาตราชั่งตวงวัด (ฉบับที่ ๓) พ.ศ. ๒๕๕๗

มาตรา ๑๑/๓^{๑๑} กรรมการผู้ทรงคุณวุฒิซึ่งรัฐมนตรีแต่งตั้งมีวาระการดำรงตำแหน่งคราวละสี่ปี แต่จะแต่งตั้งให้ดำรงตำแหน่งติดต่อกันเกินสองวาระไม่ได้

ในกรณีที่กรรมการผู้ทรงคุณวุฒิพ้นจากตำแหน่งตามวาระ แต่ยังมีได้แต่งตั้งกรรมการผู้ทรงคุณวุฒิขึ้นใหม่ ให้กรรมการผู้ทรงคุณวุฒิซึ่งพ้นจากตำแหน่งตามวาระปฏิบัติหน้าที่ไปพลางก่อนจนกว่าจะได้แต่งตั้งกรรมการผู้ทรงคุณวุฒิขึ้นใหม่ แต่ทั้งนี้ ต้องไม่เกินหกสิบวันนับแต่วันที่ผู้นั้นพ้นจากตำแหน่ง

ในกรณีที่กรรมการผู้ทรงคุณวุฒิพ้นจากตำแหน่งก่อนวาระหรือในกรณีที่รัฐมนตรีแต่งตั้งกรรมการผู้ทรงคุณวุฒิเพิ่มขึ้นในระหว่างที่กรรมการผู้ทรงคุณวุฒิซึ่งแต่งตั้งไว้แล้วยังมีวาระอยู่ในตำแหน่ง ให้ผู้ได้รับแต่งตั้งให้ดำรงตำแหน่งแทนหรือให้เป็นกรรมการผู้ทรงคุณวุฒิเพิ่มขึ้นอยู่ในตำแหน่งเท่ากับวาระที่เหลืออยู่ของกรรมการผู้ทรงคุณวุฒิซึ่งตนแทนหรือซึ่งได้รับแต่งตั้งไว้แล้ว

มาตรา ๑๑/๔^{๑๒} นอกจากการพ้นจากตำแหน่งตามวาระ กรรมการผู้ทรงคุณวุฒิพ้นจากตำแหน่งเมื่อ

(๑) ตาย

(๒) ลาออก

(๓) รัฐมนตรีให้ออกเพราะบกพร่องต่อหน้าที่ หรือไม่สุจริตต่อหน้าที่ หรือหย่อน

ความสามารถ

(๔) เป็นบุคคลล้มละลาย หรือเป็นบุคคลล้มละลายทุจริต

(๕) เป็นคนไร้ความสามารถ หรือคนเสมือนไร้ความสามารถ

(๖) ได้รับโทษจำคุกโดยคำพิพากษาถึงที่สุดให้จำคุก เว้นแต่เป็นโทษสำหรับความผิด

ที่ได้กระทำโดยประมาทหรือความผิดลหุโทษ

มาตรา ๑๑/๕^{๑๓} การประชุมของคณะกรรมการต้องมีกรรมการมาประชุมไม่น้อยกว่ากึ่งหนึ่งของจำนวนกรรมการทั้งหมดเท่าที่มีอยู่ จึงจะเป็นองค์ประชุม

ในการประชุมของคณะกรรมการ ถ้าประธานกรรมการไม่มาประชุมหรือไม่อาจปฏิบัติหน้าที่ได้ให้กรรมการซึ่งมาประชุมเลือกกรรมการคนหนึ่งเป็นประธานในที่ประชุม

การวินิจฉัยชี้ขาดของที่ประชุมให้ถือเสียงข้างมาก กรรมการคนหนึ่งให้มีเสียงหนึ่งในการลงคะแนน ถ้าคะแนนเสียงเท่ากัน ให้ประธานในที่ประชุมออกเสียงเพิ่มขึ้นอีกเสียงหนึ่งเป็นเสียงชี้ขาด

มาตรา ๑๑/๖^{๑๔} ให้คณะกรรมการมีอำนาจแต่งตั้งคณะอนุกรรมการเพื่อพิจารณาและเสนอความเห็นหรือปฏิบัติการอย่างหนึ่งอย่างใดตามที่คณะกรรมการมอบหมายได้

^{๑๑} มาตรา ๑๑/๓ เพิ่มโดยพระราชบัญญัติมาตราชั่งตวงวัด (ฉบับที่ ๓) พ.ศ. ๒๕๕๗

^{๑๒} มาตรา ๑๑/๔ เพิ่มโดยพระราชบัญญัติมาตราชั่งตวงวัด (ฉบับที่ ๓) พ.ศ. ๒๕๕๗

^{๑๓} มาตรา ๑๑/๕ เพิ่มโดยพระราชบัญญัติมาตราชั่งตวงวัด (ฉบับที่ ๓) พ.ศ. ๒๕๕๗

^{๑๔} มาตรา ๑๑/๖ เพิ่มโดยพระราชบัญญัติมาตราชั่งตวงวัด (ฉบับที่ ๓) พ.ศ. ๒๕๕๗

ให้นำความในมาตรา ๑๑/๕ มาใช้บังคับแก่การประชุมของคณะอนุกรรมการโดย
อนุโลม

มาตรา ๑๑/๗^{๑๕} ในการปฏิบัติหน้าที่ตามมาตรา ๑๑/๒ หรือมาตรา ๑๑/๖
คณะกรรมการหรือคณะอนุกรรมการอาจเชิญบุคคลใดมาให้ข้อเท็จจริง คำอธิบายหรือความเห็นหรือ
ให้ส่งเอกสารหรือหลักฐานใด ๆ มาเพื่อประกอบการพิจารณาได้ตามที่เห็นสมควร

หมวด ๒
แบบมาตราชั่งตวงวัด

มาตรา ๑๒ เครื่องชั่งตวงวัดต้องได้รับการตรวจสอบความเที่ยงกับแบบมาตราชั่ง
ตวงวัดตามพระราชบัญญัตินี้

แบบมาตราชั่งตวงวัดตามวรรคหนึ่ง ให้เรียกชื่อย่อว่า “แบบมาตรา” และแบ่ง
ออกเป็นแบบมาตราชั้นหนึ่ง แบบมาตราชั้นสอง และแบบมาตราชั้นสาม

แบบมาตราชั้นหนึ่ง ได้แก่ แบบมาตราที่สำนักงานมาตราชั่งตวงวัดระหว่างประเทศ
กำหนดให้ใช้หรือรับรองความเที่ยงแล้ว

แบบมาตราชั้นสอง ได้แก่ แบบมาตราที่ได้ตรวจสอบความเที่ยงกับแบบมาตรา
ชั้นหนึ่งแล้ว

แบบมาตราชั้นสาม ได้แก่ แบบมาตราที่ได้ตรวจสอบความเที่ยงกับแบบมาตราชั้น
สองแล้ว

มาตรา ๑๓ ให้รัฐมนตรีจัดให้มีแบบมาตราชั้นหนึ่งไว้สำหรับใช้ตรวจสอบความเที่ยง
ของแบบมาตราชั้นสอง

ในกรณีที่ไม่อาจจัดหาแบบมาตราชั้นหนึ่งชนิดใดได้ ให้รัฐมนตรีจัดให้มีแบบมาตรา
ชั้นหนึ่งชนิดนั้นขึ้นได้ตามที่เห็นสมควร และให้ถือว่าแบบมาตราที่รัฐมนตรีจัดให้มีขึ้นนั้นเป็นแบบ
มาตราชั้นหนึ่ง

มาตรา ๑๔ ให้สำนักงานกลางจัดให้มีแบบมาตราชั้นสองไว้สำหรับใช้ตรวจสอบ
ความเที่ยงของแบบมาตราชั้นสาม

มาตรา ๑๕ ให้สำนักงานกลางและสำนักงานสาขาจัดให้มีแบบมาตราชั้นสามไว้
สำหรับใช้ตรวจสอบความเที่ยงของเครื่องชั่งตวงวัด

หมวด ๓
เครื่องชั่งตวงวัด

^{๑๕} มาตรา ๑๑/๗ เพิ่มโดยพระราชบัญญัติมาตราชั่งตวงวัด (ฉบับที่ ๓) พ.ศ. ๒๕๕๗

มาตรา ๑๖^{๑๖} ให้รัฐมนตรีโดยคำแนะนำของคณะกรรมการประกาศกำหนดชนิด และลักษณะของเครื่องชั่งตวงวัด และรายละเอียดของวัสดุที่ใช้ผลิตเครื่องชั่งตวงวัด

มาตรา ๑๗ ผู้ใดจะประกอบธุรกิจในการผลิต นำเข้า ขาย ซ่อมเครื่องชั่งตวงวัดหรือ ให้บริการชั่งตวงหรือวัด ต้องปฏิบัติตามหลักเกณฑ์ที่กำหนดในกฎกระทรวง และต้องแจ้งต่อพนักงาน เจ้าหน้าที่ ณ สำนักงานกลางหรือสำนักงานสาขาตามแบบที่กำหนดในกฎกระทรวง

เมื่อพนักงานเจ้าหน้าที่ได้รับแจ้งตามวรรคหนึ่งและตรวจสอบว่าถูกต้องตามที่ กำหนดในกฎกระทรวงแล้ว ให้พนักงานเจ้าหน้าที่ออกหนังสือรับรองการประกอบธุรกิจตามแบบที่ กำหนดในกฎกระทรวงให้แก่ผู้แจ้งภายในเจ็ดวันนับแต่วันที่ได้รับแจ้ง

ในกรณีที่การแจ้งเป็นไปโดยไม่ถูกต้อง ให้พนักงานเจ้าหน้าที่แจ้งให้แก้ไขให้ถูกต้อง ภายในเจ็ดวันนับแต่วันที่พนักงานเจ้าหน้าที่ได้รับแจ้ง ถ้าผู้แจ้งไม่แก้ไขให้ถูกต้องภายในเจ็ดวันนับแต่ วันที่ผู้แจ้งได้รับแจ้งจากพนักงานเจ้าหน้าที่ ให้พนักงานเจ้าหน้าที่มีอำนาจออกคำสั่งให้การแจ้งตาม วรรคหนึ่งเป็นอันสิ้นสุด

ในกรณีที่ผู้แจ้งได้แก้ไขให้ถูกต้องภายในเวลาที่กำหนดตามวรรคสาม ให้พนักงาน เจ้าหน้าที่ออกหนังสือรับรองการประกอบธุรกิจให้แก่ผู้แจ้งภายในสามวันนับแต่วันที่ได้รับแจ้งที่ ถูกต้อง

ผู้ได้รับหนังสือรับรองการประกอบธุรกิจต้องเสียค่าธรรมเนียมหนังสือรับรองการ ประกอบธุรกิจและค่าธรรมเนียมการประกอบธุรกิจตามหลักเกณฑ์ วิธีการ และอัตราที่กำหนดใน กฎกระทรวง^{๑๗}

มาตรา ๑๘ ในกรณีที่หนังสือรับรองการประกอบธุรกิจสูญหายหรือถูกทำลาย ให้ผู้ ประกอบธุรกิจยื่นคำขอรับใบแทนหนังสือรับรองการประกอบธุรกิจภายในสิบห้าวันนับแต่วันทราบ การสูญหายหรือถูกทำลาย

มาตรา ๑๙ ผู้ประกอบธุรกิจต้องแสดงหนังสือรับรองการประกอบธุรกิจหรือใบแทน หนังสือรับรองการประกอบธุรกิจไว้ในที่เปิดเผยซึ่งเห็นได้ง่าย ณ สถานที่ผลิต สำนักงานนำเข้า สถานที่ขาย สถานที่ซ่อมเครื่องชั่งตวงวัด หรือสถานที่ให้บริการชั่งตวงหรือวัด แล้วแต่กรณี เว้นแต่อยู่ ในระหว่างการขอรับใบแทนหนังสือรับรองการประกอบธุรกิจตามมาตรา ๑๘

มาตรา ๑๙/๑^{๑๘} ผู้ประกอบธุรกิจผู้ใดไม่ชำระค่าธรรมเนียมในการประกอบธุรกิจตาม มาตรา ๑๗ ภายในเวลาที่กำหนด หรือฝ่าฝืนหรือไม่ปฏิบัติตามมาตรา ๒๑ วรรคสอง หรือมาตรา ๓๔

^{๑๖} มาตรา ๑๖ แก้ไขเพิ่มเติมโดยพระราชบัญญัติมาตราชั่งตวงวัด (ฉบับที่ ๓) พ.ศ. ๒๕๕๗

^{๑๗} มาตรา ๑๗ วรรคห้า แก้ไขเพิ่มเติมโดยพระราชบัญญัติมาตราชั่งตวงวัด (ฉบับที่ ๓) พ.ศ. ๒๕๕๗

^{๑๘} มาตรา ๑๙/๑ เพิ่มโดยพระราชบัญญัติมาตราชั่งตวงวัด (ฉบับที่ ๓) พ.ศ. ๒๕๕๗

ให้อธิบดีหรือผู้ซึ่งอธิบดีมอบหมายมีอำนาจสั่งพักใช้หนังสือรับรองการประกอบธุรกิจได้ครั้งละไม่เกิน สามสิบวันและจะต้องไม่เกินสองครั้งในเหตุอย่างเดียวกัน

ผู้ประกอบการธุรกิจซึ่งถูกสั่งพักใช้หนังสือรับรองการประกอบธุรกิจต้องหยุดประกอบ ธุรกิจตามหนังสือรับรองการประกอบธุรกิจนั้น และในระหว่างถูกสั่งพักใช้หนังสือรับรองการประกอบ ธุรกิจจะขอรับหนังสือรับรองการประกอบธุรกิจตามพระราชบัญญัตินี้ไม่ได้

มาตรา ๑๙/๒^{๑๙} ให้อธิบดีหรือผู้ซึ่งอธิบดีมอบหมายมีอำนาจสั่งเพิกถอนหนังสือ รับรองการประกอบธุรกิจในกรณีที่ผู้ประกอบการธุรกิจมีพฤติการณ์อย่างหนึ่งอย่างใด ดังต่อไปนี้

- (๑) ประกอบธุรกิจในระหว่างถูกสั่งพักใช้หนังสือรับรองการประกอบธุรกิจ
- (๒) เคยถูกสั่งพักใช้หนังสือรับรองการประกอบธุรกิจตามมาตรา ๑๙/๑ มาแล้วสอง ครั้งและมีเหตุที่จะต้องถูกสั่งพักใช้หนังสือรับรองการประกอบธุรกิจอีก
- (๓) ถูกเพิกถอนใบอนุญาตตามมาตรา ๔๗ หรือ
- (๔) ต้องคำพิพากษาถึงที่สุดว่ากระทำความผิดตามมาตรา ๗๒ มาตรา ๗๔ มาตรา ๗๕ มาตรา ๗๕/๑ มาตรา ๗๖ หรือมาตรา ๘๐

ผู้ถูกสั่งเพิกถอนหนังสือรับรองการประกอบธุรกิจจะขอรับหนังสือรับรองการ ประกอบธุรกิจอีกได้เมื่อพ้นกำหนดสองปีนับแต่วันที่ถูกลงโทษเพิกถอนหนังสือรับรองการประกอบธุรกิจ แต่ผู้ที่เคยถูกสั่งเพิกถอนหนังสือรับรองการประกอบธุรกิจมาแล้วสองครั้งไม่ว่าด้วยเหตุใดจะขอรับ หนังสือรับรองการประกอบธุรกิจอีกไม่ได้

มาตรา ๑๙/๓^{๒๐} ในการพิจารณาสั่งพักใช้หรือเพิกถอนหนังสือรับรองการประกอบ ธุรกิจตามมาตรา ๑๙/๑ หรือมาตรา ๑๙/๒ อธิบดีหรือผู้ซึ่งอธิบดีมอบหมายต้องเปิดโอกาสให้ ผู้ประกอบการธุรกิจและพนักงานเจ้าหน้าที่ที่เกี่ยวข้องชี้แจงและแสดงหลักฐานประกอบคำชี้แจงของตน ตามสมควร

คำสั่งพักใช้หรือเพิกถอนหนังสือรับรองการประกอบธุรกิจให้ทำเป็นหนังสือพร้อมทั้ง ระบุเหตุผลในการออกคำสั่งและแจ้งให้ผู้ประกอบธุรกิจทราบโดยทางไปรษณีย์ตอบรับหรือโดยวิธีให้ บุคคลนำไปส่ง

ในกรณีที่ได้แจ้งคำสั่งตามวรรคสองโดยวิธีส่งทางไปรษณีย์ตอบรับ ให้ถือว่า ผู้ประกอบธุรกิจได้รับแจ้งเมื่อครบกำหนดเจ็ดวันนับแต่วันส่งสำหรับกรณีภายในประเทศ หรือเมื่อ ครบกำหนดสิบห้าวันนับแต่วันส่งสำหรับกรณีส่งไปยังต่างประเทศ เว้นแต่จะมีการพิสูจน์ได้ว่าไม่มีการ ได้รับหรือได้รับก่อนหรือหลังจากวันนั้น

ในกรณีที่ได้แจ้งคำสั่งตามวรรคสองโดยวิธีให้บุคคลนำไปส่ง ถ้าไม่พบตัวผู้ประกอบการ ธุรกิจหรือผู้ประกอบการธุรกิจไม่ยอมรับคำสั่ง ให้ปิดคำสั่งดังกล่าวไว้ในที่เปิดเผยซึ่งเห็นได้ง่าย ณ สถานที่ ประกอบธุรกิจของผู้ประกอบธุรกิจ และให้ถือว่าผู้ประกอบการธุรกิจได้รับแจ้งคำสั่งนั้นแล้วตั้งแต่วันที่ปิด คำสั่ง

^{๑๙} มาตรา ๑๙/๒ เพิ่มโดยพระราชบัญญัติมาตราซังตวงวัด (ฉบับที่ ๓) พ.ศ. ๒๕๕๗

^{๒๐} มาตรา ๑๙/๓ เพิ่มโดยพระราชบัญญัติมาตราซังตวงวัด (ฉบับที่ ๓) พ.ศ. ๒๕๕๗

มาตรา ๒๐^{๒๑} (ยกเลิก)

มาตรา ๒๑^{๒๒} ผู้ประกอบธุรกิจต้องประกอบกิจการให้ถูกต้องตามหลักเกณฑ์ที่กำหนดในกฎกระทรวง

ในกรณีที่มีการฝ่าฝืนหรือไม่ปฏิบัติตามวรรคหนึ่ง ให้อธิบดีหรือผู้ซึ่งอธิบดีมอบหมาย มีหนังสือแจ้งให้ผู้ประกอบธุรกิจปฏิบัติให้ถูกต้องภายในเวลาที่กำหนดซึ่งต้องไม่เกินสามสิบวัน

มาตรา ๒๑/๑^{๒๓} ให้ผู้ประกอบธุรกิจซึ่งประสงค์จะผลิตหรือนำเข้าเครื่องซังตวงวัด เพื่อการใช้ในกิจการตามมาตรา ๒๕ ส่งเครื่องซังตวงวัดต้นแบบที่จะผลิตหรือนำเข้าพร้อมด้วยเอกสารประกอบหรือส่งเอกสารแสดงต้นแบบของเครื่องซังตวงวัดนั้นที่ได้รับการรับรองโดยสถาบันหรือองค์การซังตวงวัดของรัฐบาลต่างประเทศหรือระหว่างประเทศที่คณะกรรมการกำหนดต่อสำนักงานกลางเพื่อให้พนักงานเจ้าหน้าที่พิจารณาให้ความเห็นชอบ และเครื่องซังตวงวัดที่ผลิตหรือนำเข้านั้น จะต้องเป็นไปตามต้นแบบที่ได้รับความเห็นชอบแล้ว

การยื่นต้นแบบและการให้ความเห็นชอบต้นแบบของพนักงานเจ้าหน้าที่ให้เป็นไปตามหลักเกณฑ์ วิธีการ และเงื่อนไขที่รัฐมนตรีโดยคำแนะนำของคณะกรรมการประกาศกำหนด โดยในประกาศดังกล่าวให้กำหนดเวลาในการพิจารณาให้ความเห็นชอบไว้ด้วย

มาตรา ๒๒ ให้ผู้ประกอบธุรกิจในการให้บริการซัง ตวงหรือวัดออกหนังสือแสดงผลการซัง การตวงหรือการวัดให้แก่ผู้ขอรับบริการซัง ตวงหรือวัดทุกครั้ง ในหนังสือดังกล่าวให้มีลายมือชื่อผู้ควบคุมการซัง การตวงหรือการวัด พร้อมทั้งระบุวัน เวลาและสถานที่ที่ทำการซัง ตวงหรือวัดด้วย

มาตรา ๒๓ อธิบดีมีอำนาจประกาศกำหนดข้อปฏิบัติในการบำรุงรักษาเครื่องซังตวงวัด และการให้บริการซัง ตวงหรือวัด เพื่อให้ผู้ประกอบธุรกิจการให้บริการซัง ตวงหรือวัดหรือผู้ควบคุมการซัง การตวงหรือการวัดถือปฏิบัติ

ในกรณีที่มีการปฏิบัติผิดข้อปฏิบัติตามวรรคหนึ่ง ให้อธิบดีหรือผู้ซึ่งอธิบดีมอบหมาย สั่งเป็นหนังสือให้ทำการแก้ไขหรือปฏิบัติให้ถูกต้องภายในเวลาที่กำหนด

มาตรา ๒๔ ห้ามมิให้ผู้ประกอบธุรกิจในการขายเครื่องซังตวงวัดขายหรือจำหน่ายเครื่องซังตวงวัดที่ไม่มีการให้คำรับรองตามมาตรา ๓๐ หรือที่คำรับรองสิ้นอายุแล้วตามมาตรา ๓๓ เว้นแต่เครื่องซังตวงวัดที่รัฐมนตรีประกาศกำหนดให้ยกเว้นการให้คำรับรองตามมาตรา ๒๙ วรรคสอง

มาตรา ๒๕ ในการซื้อขายหรือแลกเปลี่ยนสินค้ากับผู้อื่น หรือการให้บริการซัง ตวงหรือวัด หรือการใช้เครื่องซังตวงวัดเพื่อประโยชน์ในการคำนวณค่าตอบแทน ค่าภาษีอากรและค่าธรรมเนียม ห้ามมิให้ผู้ใดใช้เครื่องซังตวงวัดที่ไม่มีการให้คำรับรองตามมาตรา ๓๐ หรือที่คำรับรอง

^{๒๑} มาตรา ๒๐ ยกเลิกโดยพระราชบัญญัติมาตราซังตวงวัด (ฉบับที่ ๓) พ.ศ. ๒๕๕๗

^{๒๒} มาตรา ๒๑ แก้ไขเพิ่มเติมโดยพระราชบัญญัติมาตราซังตวงวัด (ฉบับที่ ๓) พ.ศ. ๒๕๕๗

^{๒๓} มาตรา ๒๑/๑ เพิ่มโดยพระราชบัญญัติมาตราซังตวงวัด (ฉบับที่ ๓) พ.ศ. ๒๕๕๗

สิ้นอายุแล้วตามมาตรา ๓๓ ไม่ว่าจะ เป็นเครื่องชั่งตวงวัดที่รัฐมนตรีประกาศกำหนดให้ยกเว้นการให้คำ
รับรองตามมาตรา ๒๙ วรรคสอง หรือไม่ก็ตาม

รัฐมนตรีมีอำนาจประกาศกำหนดข้อปฏิบัติเกี่ยวกับการใช้เครื่องชั่งตวงวัดเพื่อให้
ผู้ใช้เครื่องชั่งตวงวัดถือปฏิบัติ

มาตรา ๒๖^{๒๔} ความเที่ยงของเครื่องชั่งตวงวัดที่ใช้ในกิจการตามมาตรา ๒๕ ต้องอยู่
ภายในอัตราเพื่อเหลือเผื่อขาดตามที่รัฐมนตรีโดยคำแนะนำของคณะกรรมการประกาศกำหนด

มาตรา ๒๗^{๒๕} ในกรณีที่มีการเคลื่อนย้ายเครื่องชั่งตวงวัดชนิดติดตรึงอยู่กับที่ตามที่
รัฐมนตรีประกาศกำหนดในราชกิจจานุเบกษา และเป็นเครื่องชั่งตวงวัดที่มีการให้คำรับรองแล้ว
ให้ผู้ครอบครองเครื่องชั่งตวงวัดมีหนังสือแจ้งต่อสำนักงานกลางหรือสำนักงานสาขาภายในสัปดาห์วัน
นับแต่วันที่ติดตั้งเสร็จเพื่อให้พนักงานเจ้าหน้าที่ตรวจสอบและให้คำรับรองใหม่

มาตรา ๒๘ ในกรณีที่ผู้ผลิต ผู้นำเข้า ผู้ขาย ผู้ซ่อมเครื่องชั่งตวงวัดหรือผู้ให้บริการ
ชั่ง ตวงหรือวัด เปลี่ยนแปลงสถานที่ผลิต สำนักงานนำเข้า สถานที่ขาย สถานที่ซ่อมเครื่องชั่งตวงวัด
หรือสถานที่ให้บริการชั่ง ตวงหรือวัด หรือมีสถานที่ผลิต สำนักงานนำเข้า สถานที่ขาย สถานที่ซ่อม
เครื่องชั่งตวงวัดหรือสถานที่ให้บริการชั่ง ตวงหรือวัดหลายแห่ง ต้องแจ้งการเปลี่ยนแปลงหรือการ
ประกอบกิจการสำหรับสถานที่หรือสำนักงานนั้น ๆ ทุกแห่ง

ในกรณีที่ผู้ผลิต ผู้นำเข้า ผู้ขาย ผู้ซ่อมเครื่องชั่งตวงวัดหรือผู้ให้บริการชั่งตวงหรือวัด
มีสถานที่เก็บเครื่องชั่งตวงวัด ณ สถานที่อื่นนอกจากสถานที่ผลิต สำนักงานนำเข้า สถานที่ขาย
สถานที่ซ่อมเครื่องชั่งตวงวัดหรือสถานที่ให้บริการชั่ง ตวงหรือวัด ต้องแจ้งสถานที่เก็บนั้นด้วยทุกแห่ง

หมวด ๔

การให้คำรับรอง

มาตรา ๒๙ เครื่องชั่งตวงวัดต้องได้รับการตรวจสอบและได้รับคำรับรองของ
พนักงานเจ้าหน้าที่

บทบัญญัติในวรรคหนึ่งมิให้ใช้บังคับแก่เครื่องชั่งตวงวัดที่รัฐมนตรีประกาศกำหนดให้
ยกเว้นการให้คำรับรอง

มาตรา ๓๐^{๒๖} การตรวจสอบเครื่องชั่งตวงวัด ให้ดำเนินการโดยตรวจสอบเทียบกับ
แบบมาตรา เมื่อตรวจสอบเห็นว่าถูกต้องตามพระราชบัญญัตินี้ กฎกระทรวง และประกาศที่ออกตาม
พระราชบัญญัตินี้แล้วให้พนักงานเจ้าหน้าที่ให้คำรับรอง

การให้คำรับรองให้กระทำโดยวิธีดังนี้

^{๒๔} มาตรา ๒๖ แก้ไขเพิ่มเติมโดยพระราชบัญญัติมาตราชั่งตวงวัด (ฉบับที่ ๓) พ.ศ. ๒๕๕๗

^{๒๕} มาตรา ๒๗ แก้ไขเพิ่มเติมโดยพระราชบัญญัติมาตราชั่งตวงวัด (ฉบับที่ ๓) พ.ศ. ๒๕๕๗

^{๒๖} มาตรา ๓๐ แก้ไขเพิ่มเติมโดยพระราชบัญญัติมาตราชั่งตวงวัด (ฉบับที่ ๓) พ.ศ. ๒๕๕๗

(๑) ประทับหรือแสดงเครื่องหมายคำรับรองของสำนักงานกลางหรือสำนักงานสาขาที่เครื่องชั่งตวงวัดทุกเครื่อง

(๒) นอกจากวิธีตาม (๑) อธิบดีอาจกำหนดให้มีหนังสือสำคัญแสดงการให้คำรับรองประจำเครื่องชั่งตวงวัดชนิดใดชนิดหนึ่งร่วมด้วยก็ได้ แต่ในกรณีเครื่องชั่งตวงวัดที่โดยสภาพไม่สามารถประทับหรือแสดงเครื่องหมายคำรับรองได้ หรือเมื่อประทับหรือแสดงเครื่องหมายคำรับรองแล้ว จะทำให้เกิดความเสียหายแก่เครื่องชั่งตวงวัดนั้น ให้ออกหนังสือสำคัญแสดงการให้คำรับรองแทน

หนังสือสำคัญแสดงการให้คำรับรองจะมาเป็นแถบผนึกติดไว้ที่เครื่องชั่งตวงวัดก็ได้ และในกรณีเครื่องชั่งตวงวัดที่ใช้ด้วยกันเป็นชุดจะออกหนังสือสำคัญแสดงการให้คำรับรองรวมกันเป็นฉบับเดียวก็ได้

เครื่องหมายคำรับรองให้เป็นไปตามแบบที่กำหนดในกฎกระทรวง และหนังสือสำคัญแสดงการให้คำรับรองให้เป็นไปตามแบบที่อธิบดีประกาศกำหนด

มาตรา ๓๑ เพื่อประโยชน์ในการพิจารณาให้คำรับรอง อธิบดีอาจขอให้ส่วนราชการหน่วยงานของรัฐ องค์กรของรัฐ รัฐวิสาหกิจ หรือสำนักงาน หรือองค์การชั่งตวงวัดของรัฐต่างประเทศหรือระหว่างประเทศ ตรวจสอบเครื่องชั่งตวงวัด และให้คำรับรองได้ตามหลักเกณฑ์วิธีการ และเงื่อนไขที่อธิบดีกำหนด และให้ถือว่าเป็นการตรวจสอบเทียบกับแบบมาตราและการให้คำรับรองตามมาตรา ๓๐ วรรคหนึ่ง

มาตรา ๓๒^{๒๗} คำรับรองเครื่องชั่งตวงวัดมีสองอย่าง คำรับรองสำหรับเครื่องชั่งตวงวัดที่ยังไม่เคยให้คำรับรองมาก่อนให้เรียกว่าคำรับรองชั้นแรก คำรับรองซ้ำภายหลังการให้คำรับรองชั้นแรกแล้วให้เรียกว่าคำรับรองชั้นหลัง การให้คำรับรองชั้นแรกและการให้คำรับรองชั้นหลังนั้น ความเที่ยงของเครื่องชั่งตวงวัดต้องอยู่ภายในอัตราเมื่อเหลือเมื่อขาดตามมาตรา ๒๖

รัฐมนตรีโดยคำแนะนำของคณะกรรมการมีอำนาจประกาศกำหนดห้ามการให้คำรับรองชั้นหลังสำหรับเครื่องชั่งตวงวัดชนิดใดก็ได้

มาตรา ๓๓^{๒๘} คำรับรองสำหรับเครื่องชั่งตวงวัดชนิดใดให้มีอายุเท่าใดให้เป็นไปตามที่รัฐมนตรีโดยคำแนะนำของคณะกรรมการประกาศกำหนด ในการให้คำรับรอง ให้พนักงานเจ้าหน้าที่ประทับหรือแสดงวันสิ้นอายุของคำรับรองไว้ที่เครื่องชั่งตวงวัดและที่หนังสือสำคัญแสดงการให้คำรับรองสำหรับเครื่องชั่งตวงวัดนั้น

ในกรณีที่คำรับรองที่ออกให้สำหรับเครื่องชั่งตวงวัดใดจะสิ้นอายุตามที่กำหนดในวรรคหนึ่ง ให้ยื่นคำขอเพื่อการตรวจสอบและให้คำรับรองชั้นหลังแก่เครื่องชั่งตวงวัดดังกล่าวก่อนสิ้นอายุคำรับรองไม่น้อยกว่าสามสิบวัน โดยให้นับอายุของคำรับรองชั้นหลังต่อจากวันสิ้นอายุและเมื่อได้ยื่นคำขอแล้วให้ผู้ยื่นคำขอใช้เครื่องชั่งตวงวัดนั้นได้ต่อไปจนกว่าพนักงานเจ้าหน้าที่จะไม่ออกคำรับรองให้

มาตรา ๓๔ ให้ผู้ประกอบธุรกิจต่อไปนี้นำเครื่องชั่งตวงวัดมาให้พนักงานเจ้าหน้าที่ตรวจสอบ เพื่อให้คำรับรองตามมาตรา ๓๐ ภายในกำหนดเวลาตามมาตรา ๓๖

^{๒๗} มาตรา ๓๒ แก้ไขเพิ่มเติมโดยพระราชบัญญัติมาตราชั่งตวงวัด (ฉบับที่ ๓) พ.ศ. ๒๕๕๗

^{๒๘} มาตรา ๓๓ แก้ไขเพิ่มเติมโดยพระราชบัญญัติมาตราชั่งตวงวัด (ฉบับที่ ๓) พ.ศ. ๒๕๕๗

- (๑) ผู้ผลิตเครื่องซังตวงวัด เว้นแต่กรณีผลิตเพื่อการส่งออกตามมาตรา ๖๕
- (๒) ผู้นำเข้าเครื่องซังตวงวัดที่ไม่มีการให้คำรับรอง
- (๓) ผู้ขายเครื่องซังตวงวัดที่ได้เครื่องซังตวงวัดที่ไม่มีการให้คำรับรองมาไว้ในครอบครอง
- (๔) ผู้ซ่อมเครื่องซังตวงวัด

มาตรา ๓๕ ผู้ใดนำเครื่องซังตวงวัดที่มีใช้เป็นเครื่องซังตวงวัดที่รัฐมนตรีประกาศกำหนดให้ยกเว้นตามมาตรา ๒๙ วรรคสอง เข้ามาในราชอาณาจักร ก่อนรับมอบเครื่องซังตวงวัดนั้นไปจากพนักงานเจ้าหน้าที่ตามกฎหมายว่าด้วยศุลกากรต้องปฏิบัติตามหลักเกณฑ์และวิธีการที่รัฐมนตรีประกาศกำหนด

ในกรณีที่รัฐมนตรีเห็นสมควร จะประกาศกำหนดให้ผู้นำเครื่องซังตวงวัดใดเข้ามาในราชอาณาจักรโดยไม่ต้องปฏิบัติตามวรรคหนึ่งก็ได้

มาตรา ๓๖ การขอให้ตรวจสอบเครื่องซังตวงวัดเพื่อให้คำรับรองตามมาตรา ๓๔ ให้ยื่นคำขอต่อพนักงานเจ้าหน้าที่ ณ สำนักงานกลางหรือสำนักงานสาขา

ในกรณีตามมาตรา ๓๔ (๑) และ (๒) ให้ยื่นคำขอก่อนนำเครื่องซังตวงวัดออกจำหน่าย แต่อย่างช้าต้องไม่เกินสามสิบวันนับแต่วันที่ผลิตหรือรับมอบไปจากพนักงานเจ้าหน้าที่ตามกฎหมายว่าด้วยศุลกากร

ในกรณีตามมาตรา ๓๔ (๓) ให้ยื่นคำขอก่อนนำเครื่องซังตวงวัดออกจำหน่ายแต่อย่างช้าต้องไม่เกินสามสิบวันนับแต่วันที่เครื่องซังตวงวัดมาไว้ในครอบครอง

ในกรณีตามมาตรา ๓๔ (๔) ให้ยื่นคำขอก่อนส่งมอบเครื่องซังตวงวัดให้เจ้าของ หรือก่อนนำเครื่องซังตวงวัดออกจำหน่าย แต่อย่างช้าต้องไม่เกินสามสิบวันนับแต่วันซ่อมเสร็จ

ระยะเวลาที่กำหนดในมาตรานี้ ให้อธิบดีหรือผู้ซึ่งอธิบดีมอบหมายมีอำนาจขยายได้ตามความจำเป็นเมื่อมีคำขอ

มาตรา ๓๗ ผู้ครอบครองเครื่องซังตวงวัดที่ไม่มีการให้คำรับรองต้องยื่นคำขอให้ทำการตรวจสอบเครื่องซังตวงวัดเพื่อให้คำรับรองต่อพนักงานเจ้าหน้าที่ ณ สำนักงานกลางหรือสำนักงานสาขา ภายในสามสิบวันนับแต่วันที่เครื่องซังตวงวัดมาไว้ในครอบครอง

ระยะเวลาที่กำหนดในวรรคหนึ่ง ให้อธิบดีหรือผู้ซึ่งอธิบดีมอบหมายมีอำนาจขยายได้ตามความจำเป็นเมื่อมีคำขอ

มาตรา ๓๘ ในกรณีเครื่องซังตวงวัดที่จะต้องตรวจสอบติดตริ่งกับที่หรือยกแก่การเคลื่อนย้ายหรือมีจำนวนมาก ผู้ยื่นคำขอจะขอให้พนักงานเจ้าหน้าที่ไปตรวจสอบนอกสถานที่ สำนักงานกลางหรือสำนักงานสาขาก็ได้ โดยเสียค่าทำการให้แก่พนักงานเจ้าหน้าที่ผู้ปฏิบัติงานตามอัตราที่กำหนดในกฎกระทรวง และจ่ายค่าพาหนะเดินทางให้แก่พนักงานเจ้าหน้าที่เท่าที่จำเป็นและใช้จ่ายไปจริง

มาตรา ๓๙^{๒๔} ในกรณีที่ปรากฏว่าเครื่องชั่งตวงวัดใดที่ขอให้พนักงานเจ้าหน้าที่ตรวจสอบเพื่อให้คำรับรอง เป็นเครื่องชั่งตวงวัดที่ไม่ถูกต้องตามพระราชบัญญัตินี้ กฎกระทรวง หรือ ประกาศที่ออกตามพระราชบัญญัตินี้ เมื่อพนักงานเจ้าหน้าที่เห็นว่าพอจะแก้ไขให้ถูกต้องได้ให้สั่งให้ ผู้ยื่นคำขอแก้ไขให้ถูกต้องแล้วตรวจสอบใหม่

ในกรณีที่พนักงานเจ้าหน้าที่เห็นว่าเครื่องชั่งตวงวัดนั้นไม่สามารถแก้ไขให้ถูกต้องได้ ให้พนักงานเจ้าหน้าที่มีอำนาจทำลายเครื่องชั่งตวงวัดนั้น หรือกระทำการอย่างใด ๆ เพื่อมิให้เครื่องชั่ง ตวงวัดนั้นใช้ได้ต่อไป ถ้าเครื่องชั่งตวงวัดนั้นมีเครื่องหมายคำรับรองประทับหรือแสดงอยู่แล้ว ให้ พนักงานเจ้าหน้าที่มีอำนาจทำลายเครื่องหมายคำรับรองหรือประทับเครื่องหมายแสดงว่าคำรับรอง เดิมใช้ไม่ได้แล้ว

เครื่องหมายแสดงว่าคำรับรองเดิมใช้ไม่ได้แล้ว ให้เป็นไปตามแบบที่อธิบดีประกาศ กำหนด

มาตรา ๔๐ ให้ผู้ผลิต ผู้นำเข้าหรือผู้ซ่อมเครื่องชั่งตวงวัดมีเครื่องหมายเฉพาะตัว และให้ประทับหรือแสดงเครื่องหมายนั้นไว้ที่เครื่องชั่งตวงวัดก่อนขอให้พนักงานเจ้าหน้าที่ตรวจสอบ เพื่อให้คำรับรอง

ในกรณีที่เครื่องชั่งตวงวัดซึ่งโดยสภาพไม่สามารถประทับหรือแสดงเครื่องหมาย เฉพาะตัวได้ หรือเมื่อประทับหรือแสดงเครื่องหมายเฉพาะตัวแล้ว จะทำให้เกิดความเสียหายแก่ เครื่องชั่งตวงวัดนั้น การประทับหรือแสดงเครื่องหมายดังกล่าวจะกระทำด้วยวิธีอื่นแทนก็ได้

การประทับหรือแสดงเครื่องหมายเฉพาะตัวตามวรรคหนึ่งและวรรคสอง ให้เป็นไป ตามระเบียบของสำนักงานกลาง

เครื่องหมายเฉพาะตัวตามวรรคหนึ่ง ให้จดทะเบียนไว้ที่สำนักงานกลางหรือ สำนักงานสาขาตามหลักเกณฑ์และวิธีการที่กำหนดในกฎกระทรวง และห้ามมิให้สำนักงานกลางและ สำนักงานสาขาจับทะเบียนเครื่องหมายเฉพาะตัวที่เหมือนหรือคล้ายกับเครื่องหมายเฉพาะตัวที่ บุคคลอื่นได้แจ้งไว้ก่อนแล้วหรือที่มีลักษณะต้องห้ามตามที่อธิบดีประกาศกำหนด

มาตรา ๔๑ ผู้ผลิตหรือผู้ซ่อมเครื่องชั่งตวงวัดจะขออนุญาตต่ออธิบดีหรือผู้ซึ่งอธิบดี มอบหมาย เพื่อให้ผู้ผลิตหรือผู้ซ่อมเป็นผู้ตรวจสอบและให้คำรับรองเครื่องชั่งตวงวัดที่ตนผลิตหรือซ่อม ก็ได้

การขออนุญาตและการออกใบอนุญาตให้เป็นไปตามหลักเกณฑ์ วิธีการ และเงื่อนไข ที่กำหนดในกฎกระทรวง โดยในกฎกระทรวงดังกล่าวให้กำหนดเวลาในการพิจารณาอนุญาตไว้ด้วย

มาตรา ๔๒ ผู้รับใบอนุญาตตามมาตรา ๔๑ ต้องตรวจสอบและให้คำรับรองเครื่อง ชั่งตวงวัดที่ตนผลิตหรือซ่อมตามหลักเกณฑ์ วิธีการ และเงื่อนไขที่สำนักงานกลางกำหนด

มาตรา ๔๓ ใบอนุญาตให้ใช้ได้ภายในระยะเวลาที่ระบุไว้ในใบอนุญาต แต่ต้อง ไม่เกินคราวละห้าปีนับแต่วันออกใบอนุญาต ถ้าผู้รับใบอนุญาตประสงค์จะขอต่ออายุใบอนุญาต ให้ยื่น

^{๒๔} มาตรา ๓๙ แก้ไขเพิ่มเติมโดยพระราชบัญญัติมาตราชั่งตวงวัด (ฉบับที่ ๓) พ.ศ. ๒๕๕๓

คำขอก่อนใบอนุญาตสิ้นอายุ เมื่อได้ยื่นคำขอแล้วให้ทำการตามใบอนุญาตต่อไปได้จนกว่าอธิบดี หรือผู้ซึ่งอธิบดีมอบหมายจะสั่งไม่ต่ออายุใบอนุญาตนั้น

การขอต่ออายุใบอนุญาตและการอนุญาตให้เป็นไปตามหลักเกณฑ์ วิธีการ และ เงื่อนไขที่กำหนดในกฎกระทรวง

มาตรา ๔๔^{๑๐} (ยกเลิก)

มาตรา ๔๕ ใบอนุญาตให้ใช้ได้เฉพาะตัวผู้รับใบอนุญาต

มาตรา ๔๖^{๑๑} ผู้รับใบอนุญาตผู้ใดฝ่าฝืนหรือไม่ปฏิบัติตามพระราชบัญญัตินี้หรือ เงื่อนไขในการอนุญาตที่กำหนดในกฎกระทรวง อธิบดีหรือผู้ซึ่งอธิบดีมอบหมายมีอำนาจสั่งพักใช้ ใบอนุญาตมีกำหนดครั้งละไม่เกินสามสิบวัน และจะต้องไม่เกินสองครั้งในเหตุอย่างเดียวกัน

ผู้รับใบอนุญาตซึ่งถูกสั่งพักใช้ใบอนุญาตต้องหยุดประกอบกิจการตามใบอนุญาตนั้น และในระหว่างถูกสั่งพักใช้ใบอนุญาตจะขอรับใบอนุญาตตามพระราชบัญญัตินี้ไม่ได้

มาตรา ๔๗^{๑๒} ให้อธิบดีหรือผู้ซึ่งอธิบดีมอบหมายมีอำนาจสั่งเพิกถอนใบอนุญาต ในกรณีที่ผู้รับใบอนุญาตมีพฤติการณ์อย่างหนึ่งอย่างใด ดังต่อไปนี้

- (๑) ตรวจสอบและให้คำรับรองเครื่องจักรซึ่งตั้งวางวัดที่ตนผลิตหรือซ่อมในระหว่างถูกสั่ง พักใช้ใบอนุญาต
- (๒) เคยถูกสั่งพักใช้ใบอนุญาตตามมาตรา ๔๖ มาแล้วสองครั้ง และมีเหตุที่จะต้องถูก สั่งพักใช้ใบอนุญาตอีก
- (๓) ถูกเพิกถอนหนังสือรับรองการประกอบธุรกิจตามมาตรา ๑๙/๒ หรือ
- (๔) ต้องคำพิพากษาถึงที่สุดว่ากระทำความผิดตามมาตรา ๗๔ มาตรา ๗๕ มาตรา ๗๕/๑ มาตรา ๗๖ มาตรา ๗๗ มาตรา ๗๘ หรือมาตรา ๘๐

ผู้ถูกสั่งเพิกถอนใบอนุญาตจะขอรับใบอนุญาตอีกได้เมื่อพ้นกำหนดสองปีนับแต่วันที่ ถูกสั่งเพิกถอนใบอนุญาต แต่ผู้ที่เคยถูกสั่งเพิกถอนใบอนุญาตมาแล้วสองครั้งไม่ว่าด้วยเหตุใดจะขอรับ ใบอนุญาตอีกไม่ได้

มาตรา ๔๘^{๑๓} ในการพิจารณาสั่งพักใช้หรือเพิกถอนใบอนุญาตตามมาตรา ๔๖ หรือ มาตรา ๔๗ อธิบดีหรือผู้ซึ่งอธิบดีมอบหมายต้องเปิดโอกาสให้ผู้รับใบอนุญาตและพนักงานเจ้าหน้าที่ที่ เกี่ยวข้องชี้แจงและแสดงหลักฐานประกอบคำชี้แจงของตนตามสมควร

คำสั่งพักใช้หรือเพิกถอนใบอนุญาตให้ทำเป็นหนังสือพร้อมทั้งระบุเหตุผลในการออก คำสั่งและแจ้งให้ผู้รับใบอนุญาตทราบโดยทางไปรษณีย์ตอบรับหรือโดยวิธีให้บุคคลนำไปส่ง

^{๑๐} มาตรา ๔๔ ยกเลิกโดยพระราชบัญญัติมาตราฯซึ่งตั้งวางวัด (ฉบับที่ ๓) พ.ศ. ๒๕๕๗
^{๑๑} มาตรา ๔๖ แก้ไขเพิ่มเติมโดยพระราชบัญญัติมาตราฯซึ่งตั้งวางวัด (ฉบับที่ ๓) พ.ศ. ๒๕๕๗
^{๑๒} มาตรา ๔๗ แก้ไขเพิ่มเติมโดยพระราชบัญญัติมาตราฯซึ่งตั้งวางวัด (ฉบับที่ ๓) พ.ศ. ๒๕๕๗
^{๑๓} มาตรา ๔๘ แก้ไขเพิ่มเติมโดยพระราชบัญญัติมาตราฯซึ่งตั้งวางวัด (ฉบับที่ ๓) พ.ศ. ๒๕๕๗

ในกรณีที่ได้แจ้งคำสั่งตามวรรคสองโดยวิธีส่งทางไปรษณีย์ตอบรับ ให้ถือว่าผู้รับใบอนุญาตได้รับแจ้งเมื่อครบกำหนดเจ็ดวันนับแต่วันส่งสำหรับกรณีภายในประเทศ หรือเมื่อครบกำหนดสิบห้าวันนับแต่วันส่งสำหรับกรณีส่งไปยังต่างประเทศ เว้นแต่จะมีการพิสูจน์ได้ว่าไม่มีการได้รับหรือได้รับก่อนหรือหลังจากวันนั้น

ในกรณีที่ได้แจ้งคำสั่งตามวรรคสองโดยวิธีให้บุคคลนำไปส่ง ถ้าไม่พบตัวผู้รับใบอนุญาตหรือผู้รับใบอนุญาตไม่ยอมรับคำสั่ง ให้ปิดคำสั่งดังกล่าวไว้ในที่เปิดเผยซึ่งเห็นได้ง่าย ณ สถานที่ผลิตหรือซ่อมเครื่องซึ่งตวงวัดของผู้รับใบอนุญาต และให้ถือว่าผู้รับใบอนุญาตได้รับแจ้งคำสั่งนั้นแล้วตั้งแต่วันที่ปิดคำสั่ง

มาตรา ๔๙^{๓๔} (ยกเลิก)

มาตรา ๕๐ ถ้าใบอนุญาตสูญหายหรือถูกทำลายในระหว่างที่ใบอนุญาตยังไม่สิ้นอายุ ให้ผู้รับใบอนุญาตยื่นคำขอรับใบแทนใบอนุญาตภายในสิบห้าวันนับแต่วันที่ทราบการสูญหายหรือถูกทำลายดังกล่าว

การขอรับใบแทนใบอนุญาตและการออกใบแทนใบอนุญาตให้เป็นไปตามหลักเกณฑ์และวิธีการที่กำหนดในกฎกระทรวง

มาตรา ๕๑ ผู้รับใบอนุญาตต้องแสดงใบอนุญาตหรือใบแทนใบอนุญาตไว้ในที่เปิดเผยซึ่งเห็นได้ง่าย ณ สถานที่ผลิตหรือซ่อมเครื่องซึ่งตวงวัดของผู้รับใบอนุญาตเว้นแต่อยู่ในระหว่างการขอรับใบแทนใบอนุญาตตามมาตรา ๕๐

หมวด ๕

อำนาจหน้าที่ของนายตรวจชั่งตวงวัด

มาตรา ๕๒ ในการปฏิบัติหน้าที่ให้นายตรวจชั่งตวงวัดมีอำนาจ

(๑) เข้าไปในสถานที่ผลิต สถานที่ขาย หรือสถานที่เก็บเครื่องชั่งตวงวัดหรือสินค้าหีบห่อชนิดที่รัฐมนตรีกำหนดให้ผู้บรรจต้องปฏิบัติตามมาตรา ๖๒ ในระหว่างเวลาทำการเพื่อตรวจสอบเครื่องชั่งตวงวัดหรือสินค้าหีบห่อนั้น

(๒) เข้าไปในสถานที่ใด ๆ เพื่อตรวจสอบเครื่องชั่งตวงวัดที่ใช้ในกิจการดังระบุไว้ในมาตรา ๒๕

(๓) ค้นสถานที่หรือยานพาหนะใด ๆ ที่มีเหตุอันควรสงสัยว่ามีการกระทำความผิดตามพระราชบัญญัตินี้ หรือที่เป็นความผิดตามมาตรา ๒๗๐ หรือมาตรา ๒๗๑ แห่งประมวลกฎหมายอาญา ในเวลาระหว่างพระอาทิตย์ขึ้นถึงพระอาทิตย์ตก หรือในเวลาทำการงาน และกรณีมีเหตุอันควรเชื่อได้ว่าหากเน้นซ้ำกว่าจะเอาหมายค้นมาได้จะมีการยกย้าย ชุกซ่อน หรือทำลายเครื่องชั่งตวงวัด

^{๓๔} มาตรา ๔๙ ยกเลิกโดยพระราชบัญญัติมาตราชั่งตวงวัด (ฉบับที่ ๓) พ.ศ. ๒๕๕๗

หรือสินค้าหีบห่อที่เกี่ยวข้องกับการกระทำความผิด และการค้นในเวลาดังกล่าวข้างต้นยังไม่แล้วเสร็จ จะกระทำต่อไปก็ได้

(๔) ยึดหรืออายัดเครื่องชั่งตวงวัดหรือสินค้าหีบห่อที่เกี่ยวข้องกับการกระทำความผิด ที่บัญญัติไว้ใน (๓)

ในการปฏิบัติหน้าที่ตาม (๑) (๒) (๓) และ (๔) นายตรวจชั่งตวงวัดจะนำข้าราชการ หรือลูกจ้างในสำนักงานกลางหรือสำนักงานสาขาไปช่วยปฏิบัติงานด้วยก็ได้

มาตรา ๕๓ เครื่องชั่งตวงวัดที่ยึดหรืออายัดไว้ตามมาตรา ๕๒ (๔) หากปรากฏว่า ไม่จำเป็นต้องใช้เป็นพยานหลักฐานในการดำเนินคดี ให้สำนักงานกลางหรือสำนักงานสาขาส่งคืนหรือ ถอนการอายัดเครื่องชั่งตวงวัดนั้นภายในสามสิบวันนับแต่วันที่ยึดหรืออายัด

เครื่องชั่งตวงวัดที่ยึดไว้ตามวรรคหนึ่ง ถ้าพนักงานอัยการสั่งเด็ดขาดไม่ฟ้องคดี หรือ ศาลไม่พิพากษาให้รับและผู้เป็นเจ้าของหรือผู้ครอบครองมิได้ขอรับคืนภายในกำหนดหนึ่งร้อยยี่สิบวัน นับแต่วันที่มิคำสั่งเด็ดขาดไม่ฟ้องคดีหรือวันที่มีคำพิพากษาถึงที่สุด แล้วแต่กรณี ให้ตกเป็นของ กรรมการค้าภายใน*และให้จัดการตามระเบียบที่อธิบดีกำหนด

เครื่องชั่งตวงวัดที่อายัดไว้ตามวรรคหนึ่ง ถ้าพนักงานอัยการสั่งเด็ดขาดไม่ฟ้องคดี หรือศาลไม่พิพากษาให้รับ ให้นายตรวจชั่งตวงวัดถอนการอายัดโดยมิชักช้า

มาตรา ๕๔ สินค้าหีบห่อที่ยึดหรืออายัดไว้ตามมาตรา ๕๒ (๔) นายตรวจชั่งตวงวัด มีอำนาจสั่งให้เจ้าของหรือผู้ครอบครองแก้ไขหีบห่อนั้นให้ถูกต้อง หรือจะสั่งให้ทำลายหีบห่อของสินค้านั้นแล้วคืนสินค้าให้แก่เจ้าของหรือผู้ครอบครองก็ได้

ในกรณีที่เจ้าของหรือผู้ครอบครองไม่ปฏิบัติตามคำสั่งของนายตรวจชั่งตวงวัดตามวรรคหนึ่ง นายตรวจชั่งตวงวัดมีอำนาจทำลายหีบห่อของสินค้านั้น แล้วคืนสินค้าให้แก่เจ้าของหรือผู้ครอบครอง โดยเจ้าของหรือผู้ครอบครองเป็นผู้เสียค่าใช้จ่ายในการคืนสินค้านั้น แต่ในกรณีทำลายหีบห่อแล้ว ถ้าสินค้านั้นโดยสภาพไม่อาจคืนได้จะแจ้งให้เจ้าของหรือผู้ครอบครองถ่ายสินค้าจากหีบห่อนั้นแล้วนำสินค้าคืนไปภายในเวลาที่กำหนดแต่ต้องไม่น้อยกว่าสามสิบวันนับแต่วันที่แจ้ง หากเจ้าของหรือผู้ครอบครองไม่ปฏิบัติตาม ให้สินค้านั้นตกเป็นของกรรมการค้าภายใน*และให้จัดการตามระเบียบที่อธิบดีกำหนด

มาตรา ๕๕ เครื่องชั่งตวงวัดหรือสินค้าหีบห่อที่ยึดไว้ตามมาตรา ๕๒ (๔) ถ้าขณะยึดไม่ปรากฏเจ้าของหรือผู้ครอบครองและไม่มีผู้ใดมาแสดงตนเป็นเจ้าของหรือผู้ครอบครองภายในเก้าสิบวันนับแต่วันที่ยึด ให้ตกเป็นของกรรมการค้าภายใน*และให้จัดการตามระเบียบที่อธิบดีกำหนด

มาตรา ๕๖ สินค้าหีบห่อที่ยึดไว้ตามมาตรา ๕๒ (๔) ถ้าเป็นของเสียหายหรือถ้าเก็บรักษาไว้จะเป็นการเสี่ยงต่อความเสียหาย หรือจะเสียค่าใช้จ่ายในการเก็บรักษาเกินสมควร อธิบดีหรือผู้ซึ่งอธิบดีมอบหมายจะจัดการขายหรือจำหน่ายสินค้าหีบห่อนั้นก่อนถึงกำหนดตามมาตรา ๕๕ ก็ได้ ได้เงินเป็นจำนวนสุทธิเท่าใดให้ยึดไว้แทนสินค้าหีบห่อนั้น

การขายหรือจำหน่ายสินค้าหีบห่อตามวรรคหนึ่ง ให้เป็นไปตามระเบียบที่อธิบดีกำหนด

มาตรา ๕๗^{๓๕} ในกรณีที่นายตรวจซังตวงวัดตรวจพบเครื่องซังตวงวัดที่ไม่ถูกต้องตามพระราชบัญญัตินี้ กฎกระทรวง หรือประกาศที่ออกตามพระราชบัญญัตินี้ หรือเครื่องซังตวงวัดมีความเที่ยงของเครื่องผิดเกินอัตราเมื่อเหลือเมื่อขาดตามมาตรา ๒๖ นายตรวจซังตวงวัดมีอำนาจทำลายเครื่องหมายคาร์บรอนและทำเครื่องหมายห้ามใช้เครื่องซังตวงวัดนั้นจนกว่าจะได้มีการแก้ไขให้ถูกต้องและนำไปให้พนักงานเจ้าหน้าที่ตรวจสอบเพื่อให้คาร์บรอนใหม่ หรือยึดเครื่องซังตวงวัดนั้นแล้ว นำส่งสำนักงานกลางหรือสำนักงานสาขา

เครื่องซังตวงวัดที่ยึดไว้ตามวรรคหนึ่ง หากไม่ปรากฏเจ้าของหรือผู้ครอบครองหรือหากเจ้าของหรือผู้ครอบครองมิได้ขอรับคืนภายในเก้าสิบวันนับแต่วันที่ยึด ให้เครื่องซังตวงวัดนั้นตกเป็นของกรมการค้าภายในและให้จัดการตามระเบียบที่อธิบดีกำหนด

เครื่องซังตวงวัดที่ยึดไว้ตามวรรคหนึ่ง หากเจ้าของหรือผู้ครอบครองมาขอรับคืนภายในกำหนดเก้าสิบวันนับแต่วันที่ยึด ให้สำนักงานกลางหรือสำนักงานสาขาคืนเครื่องซังตวงวัดนั้นให้แก่เจ้าของหรือผู้ครอบครองเพื่อนำไปแก้ไขให้ถูกต้อง ทั้งนี้ ตามหลักเกณฑ์และวิธีการที่อธิบดีกำหนด แต่ถ้าสำนักงานกลางหรือสำนักงานสาขาพิจารณาเห็นว่า เครื่องซังตวงวัดนั้นไม่สามารถแก้ไขให้ถูกต้องได้หรือมีสภาพไม่สมควรจะใช้เป็นเครื่องซังตวงวัดต่อไป ให้กระทำการอย่างใด ๆ เพื่อมิให้เครื่องซังตวงวัดนั้นใช้ได้ต่อไป แล้วจึงคืนให้แก่เจ้าของหรือผู้ครอบครอง

เครื่องหมายห้ามใช้เครื่องซังตวงวัด ให้เป็นไปตามแบบที่อธิบดีประกาศกำหนด

มาตรา ๕๗/๑^{๓๖} ห้ามผู้ใดถอน ทำลาย หรือทำให้เสียหายซึ่งเครื่องหมายคาร์บรอน เครื่องหมายหรือสิ่งอื่นใดที่นายตรวจซังตวงวัดทำไว้เพื่อแสดงการยึดหรืออายัดตามมาตรา ๕๒ (๔) หรือเครื่องหมายห้ามใช้เครื่องซังตวงวัดตามมาตรา ๕๗ เว้นแต่ได้รับอนุญาตจากพนักงานเจ้าหน้าที่

การอนุญาตตามวรรคหนึ่งให้เป็นไปตามหลักเกณฑ์ วิธีการ และเงื่อนไขที่อธิบดีประกาศกำหนด

มาตรา ๕๘ ในการปฏิบัติหน้าที่ของนายตรวจซังตวงวัดตามมาตรา ๕๒ ให้บุคคลซึ่งเกี่ยวข้องอำนวยความสะดวกตามสมควร

มาตรา ๕๙ ในการปฏิบัติหน้าที่ตามพระราชบัญญัตินี้ นายตรวจซังตวงวัดต้องแสดงบัตรประจำตัวต่อบุคคลซึ่งเกี่ยวข้อง

บัตรประจำตัวนายตรวจซังตวงวัด ให้เป็นไปตามแบบที่กำหนดในกฎกระทรวง

มาตรา ๖๐ ในการปฏิบัติการตามพระราชบัญญัตินี้ ให้นายตรวจซังตวงวัดเป็นเจ้าพนักงานตามประมวลกฎหมายอาญา

^{๓๕} มาตรา ๕๗ แก้ไขเพิ่มเติมโดยพระราชบัญญัติมาตราซังตวงวัด (ฉบับที่ ๓) พ.ศ. ๒๕๕๗

^{๓๖} มาตรา ๕๗/๑ เพิ่มโดยพระราชบัญญัติมาตราซังตวงวัด (ฉบับที่ ๓) พ.ศ. ๒๕๕๗

มาตรา ๖๑ เพื่อประโยชน์ในการจับกุมและปราบปรามผู้กระทำความผิดตามพระราชบัญญัตินี้ ให้นายตรวจซึ่งตวงวัดเป็นพนักงานฝ่ายปกครองหรือตำรวจตามประมวลกฎหมายวิธีพิจารณาความอาญา

หมวด ๖
สินค้าหีบห่อ

มาตรา ๖๒ รัฐมนตรีมีอำนาจประกาศกำหนดชนิดของสินค้าหีบห่อที่ผู้บรรจุต้อง

- (๑) แสดงปริมาณของสินค้าที่หีบห่อ
- (๒) แสดงปริมาณของสินค้าตามหลักเกณฑ์และวิธีการที่กำหนด หรือ
- (๓) บรรจุสินค้าตามปริมาณที่กำหนด

ประกาศตามวรรคหนึ่ง ให้ประกาศในราชกิจจานุเบกษา และให้มีผลใช้บังคับนับแต่วันที่รัฐมนตรีกำหนด แต่ต้องไม่น้อยกว่าหกสิบวันนับแต่วันประกาศในราชกิจจานุเบกษา

มาตรา ๖๓ การแสดงปริมาณของสินค้าตามมาตรา ๖๒ หรือที่ผู้บรรจุแสดงไว้ที่หีบห่อต้องแสดงให้ถูกต้องตรงกับปริมาณของสินค้าในหีบห่อ

การแสดงปริมาณของสินค้าที่หีบห่อโดยคลาดเคลื่อนไม่เกินอัตราเพื่อเหลือเพื่อขาดตามที่รัฐมนตรีประกาศกำหนด ให้ถือว่าเป็นการแสดงปริมาณที่ถูกต้อง

การตรวจสอบความถูกต้องของการแสดงปริมาณของสินค้าตามวรรคหนึ่ง ให้เป็นไปตามหลักเกณฑ์และวิธีการที่อธิบดีประกาศกำหนด^{๓๗}

มาตรา ๖๔ บรรดาสินค้าหีบห่อที่นำเข้ามาในราชอาณาจักรที่แสดงปริมาณของสินค้าตามมาตราข้างตวงวัดของต่างประเทศ ผู้นำเข้าต้องแสดงปริมาณของสินค้าตามมาตราข้างตวงวัดตามพระราชบัญญัตินี้ และตามวิธีการและอัตราเปรียบเทียบมาตราข้างตวงวัดของต่างประเทศกับมาตราข้างตวงวัดตามพระราชบัญญัตินี้ที่รัฐมนตรีประกาศกำหนด

การแสดงปริมาณของสินค้าตามวรรคหนึ่ง ให้กระทำก่อนรับมอบสินค้าไปจากพนักงานเจ้าหน้าที่ตามกฎหมายว่าด้วยศุลกากร เว้นแต่อธิบดีหรือผู้ซึ่งอธิบดีมอบหมายจะอนุญาตให้กระทำภายหลังตามวิธีการและเงื่อนไขที่กำหนด

หมวด ๗
เครื่องชั่งตวงวัดเพื่อการส่งออก

^{๓๗} มาตรา ๖๓ วรรคสาม เพิ่มโดยพระราชบัญญัติมาตราข้างตวงวัด (ฉบับที่ ๓) พ.ศ. ๒๕๕๗

มาตรา ๖๕ ผู้ผลิตเครื่องชั่งตวงวัดเพื่อการส่งออกป็นนกราชอาณาจัรต้องปฏิบัติตามหลักเกณฑ์ วิธีการ และเงื่อนไขในการผลิตและการส่งออกซึ่งรัฐมนตรีประกาศกำหนดในราชกิจจานุเบกษา

บรรดาเครื่องชั่งตวงวัดที่ผลิตเพื่อการส่งออกตามวรรคหนึ่ง ให้ได้รับการยกเว้นการให้คำรับรองตามที่กำหนดในพระราชบัญญัตินี้ แต่ผู้ผลิตจะนำเครื่องชั่งตวงวัดดังกล่าวมาให้พนักงานเจ้าหน้าที่ตรวจสอบเพื่อให้คำรับรองก็ได้

หมวด ๗/๑

การอุทธรณ์^{๓๘}

มาตรา ๖๕/๑^{๓๙} ให้มีคณะกรรมการพิจารณาอุทธรณ์ประกอบด้วยผู้ทรงคุณวุฒิไม่เกินห้าคน ซึ่งรัฐมนตรีแต่งตั้งจากผู้มีความรู้ด้านมาตรวิทยาหรือด้านนิติศาสตร์ หรือมีประสบการณ์ด้านการชั่ง การตวง หรือการวัด

ให้กรรมการพิจารณาอุทธรณ์เลือกกรรมการพิจารณาอุทธรณ์คนหนึ่งเป็นประธานกรรมการพิจารณาอุทธรณ์

ให้อธิบดีแต่งตั้งข้าราชการของสำนักงานกลางคนหนึ่งเป็นเลขานุการ และอีกไม่เกินสองคนเป็นผู้ช่วยเลขานุการ

มาตรา ๖๕/๒^{๔๐} ให้คณะกรรมการพิจารณาอุทธรณ์มีอำนาจหน้าที่ ดังต่อไปนี้

(๑) พิจารณาวินิจฉัยอุทธรณ์ที่ยื่นตามมาตรา ๖๕/๔

(๒) กำหนดหลักเกณฑ์และวิธีการยื่นอุทธรณ์ และวิธีพิจารณาอุทธรณ์ตามมาตรา ๖๕/๕

(๓) มีหนังสือเรียกบุคคลที่เกี่ยวข้องมาให้ถ้อยคำหรือส่งเอกสารหรือพยานหลักฐานเพื่อประกอบการพิจารณาวินิจฉัยอุทธรณ์

มาตรา ๖๕/๓^{๔๑} ให้นำความในมาตรา ๑๑/๓ มาตรา ๑๑/๔ และมาตรา ๑๑/๕ มาใช้บังคับกับคณะกรรมการพิจารณาอุทธรณ์โดยอนุโลม

มาตรา ๖๕/๔^{๔๒} ผู้ได้รับคำสั่งของพนักงานเจ้าหน้าที่ตามมาตรา ๑๗ วรรคสาม หรือมาตรา ๓๙ ผู้ได้รับคำสั่งของอธิบดีหรือผู้ซึ่งอธิบดีมอบหมายตามมาตรา ๔๑ หรือมาตรา ๔๓ ผู้ได้รับคำสั่งของนายตรวจชั่งตวงวัดตามมาตรา ๕๗ ผู้ถูกสั่งพักใช้หรือเพิกถอนหนังสือรับรองการประกอบธุรกิจตามมาตรา ๑๙/๑ หรือมาตรา ๑๙/๒ หรือผู้ถูกสั่งพักใช้หรือเพิกถอนใบอนุญาตตาม

^{๓๘} หมวด ๗/๑ การอุทธรณ์ มาตรา ๖๕/๑ ถึงมาตรา ๖๕/๕ เพิ่มโดยพระราชบัญญัติมาตราชั่งตวงวัด (ฉบับที่ ๓) พ.ศ. ๒๕๕๗

^{๓๙} มาตรา ๖๕/๑ เพิ่มโดยพระราชบัญญัติมาตราชั่งตวงวัด (ฉบับที่ ๓) พ.ศ. ๒๕๕๗

^{๔๐} มาตรา ๖๕/๒ เพิ่มโดยพระราชบัญญัติมาตราชั่งตวงวัด (ฉบับที่ ๓) พ.ศ. ๒๕๕๗

^{๔๑} มาตรา ๖๕/๓ เพิ่มโดยพระราชบัญญัติมาตราชั่งตวงวัด (ฉบับที่ ๓) พ.ศ. ๒๕๕๗

^{๔๒} มาตรา ๖๕/๔ เพิ่มโดยพระราชบัญญัติมาตราชั่งตวงวัด (ฉบับที่ ๓) พ.ศ. ๒๕๕๗

มาตรา ๔๖ หรือมาตรา ๔๗ มีสิทธิอุทธรณ์เป็นหนังสือต่อคณะกรรมการพิจารณาอุทธรณ์ภายในสามสิบวันนับแต่วันที่ได้รับแจ้งคำสั่ง

มาตรา ๖๕/๕^๓ หลักเกณฑ์และวิธีการยื่นอุทธรณ์ และวิธีพิจารณาอุทธรณ์ให้เป็นไปตามที่คณะกรรมการพิจารณาอุทธรณ์ประกาศกำหนด

ให้คณะกรรมการพิจารณาอุทธรณ์พิจารณาวินิจฉัยอุทธรณ์ให้เสร็จสิ้นภายในสี่สิบห้าวันนับแต่วันที่ได้รับอุทธรณ์ แล้วแจ้งคำวินิจฉัยเป็นหนังสือไปยังผู้อุทธรณ์ คำวินิจฉัยของคณะกรรมการพิจารณาอุทธรณ์ให้เป็นที่สุด

หมวด ๘

บทกำหนดโทษ

มาตรา ๖๖ ผู้ใดใช้มาตราชั่งตวงวัดอื่นนอกจากที่กำหนดในมาตรา ๙ ในการซื้อขายหรือจำหน่ายสินค้า ต้องระวางโทษปรับไม่เกินห้าพันบาท

มาตรา ๖๗^๔ ผู้ใดใช้มาตราชั่งตวงวัด หรือทำการชั่งตวงวัดในการซื้อขายหรือจำหน่ายสินค้าโดยไม่ปฏิบัติตามประกาศของรัฐมนตรีตามมาตรา ๑๐ หรือใช้มาตราชั่งตวงวัดในระบบอื่น หรือใช้เครื่องชั่งตวงวัดอย่างอื่นสำหรับในทางวิชาชีพหรือในทางวิทยาศาสตร์โดยไม่ได้รับอนุญาตจากรัฐมนตรีหรือผู้ซึ่งรัฐมนตรีมอบหมายตามมาตรา ๑๑ ต้องระวางโทษปรับไม่เกินห้าพันบาท

มาตรา ๖๘ ผู้ใดประกอบธุรกิจตามมาตรา ๑๗ โดยไม่มีหนังสือรับรองการประกอบธุรกิจ ต้องระวางโทษจำคุกไม่เกินหนึ่งปี หรือปรับไม่เกินสี่หมื่นบาท หรือทั้งจำทั้งปรับ

มาตรา ๖๙ ผู้ประกอบธุรกิจผู้ใดไม่ปฏิบัติตามมาตรา ๑๘ หรือมาตรา ๑๙ หรือผู้รับใบอนุญาตผู้ใดไม่ปฏิบัติตามมาตรา ๕๐ หรือมาตรา ๕๑ ต้องระวางโทษปรับไม่เกินหนึ่งพันบาท

มาตรา ๗๐^๕ ผู้ใดไม่ปฏิบัติตามหนังสือแจ้งของอธิบดีหรือผู้ซึ่งอธิบดีมอบหมายตามมาตรา ๒๑ วรรคสอง หรือประกาศของรัฐมนตรีตามมาตรา ๒๕ วรรคสอง หรือฝ่าฝืนหรือไม่ปฏิบัติตามมาตรา ๒๔ มาตรา ๒๕ วรรคหนึ่ง หรือมาตรา ๒๘ ต้องระวางโทษจำคุกไม่เกินหกเดือน หรือปรับไม่เกินสองหมื่นบาทหรือทั้งจำทั้งปรับ

มาตรา ๗๑ ในการประกอบธุรกิจการให้บริการชั่ง ตวงหรือวัด ถ้าผู้ประกอบธุรกิจไม่ปฏิบัติตามมาตรา ๒๒ ต้องระวางโทษปรับไม่เกินห้าพันบาท

^๓ มาตรา ๖๕/๕ เพิ่มโดยพระราชบัญญัติมาตราชั่งตวงวัด (ฉบับที่ ๓) พ.ศ. ๒๕๕๗

^๔ มาตรา ๖๗ แก้ไขเพิ่มเติมโดยพระราชบัญญัติมาตราชั่งตวงวัด (ฉบับที่ ๓) พ.ศ. ๒๕๕๗

^๕ มาตรา ๗๐ แก้ไขเพิ่มเติมโดยพระราชบัญญัติมาตราชั่งตวงวัด (ฉบับที่ ๓) พ.ศ. ๒๕๕๗

มาตรา ๗๒ ในการประกอบธุรกิจการให้บริการซึ่ง ตวงหรือวัด ตามมาตรา ๑๗ ผู้ใด ออกหนังสือแสดงผลการชั่ง ตวงหรือวัดอันเป็นเท็จเพื่อให้เกิดความเสียหายแก่ผู้หนึ่งผู้ใด ต้องระวาง โทษจำคุกไม่เกินหนึ่งปี หรือปรับไม่เกินสี่หมื่นบาท หรือทั้งจำทั้งปรับ

มาตรา ๗๓ ผู้ครอบครองเครื่องชั่งตวงวัดชนิดติดตตรึงอยู่กับที่ผู้ใดไม่ปฏิบัติตาม มาตรา ๒๗ ต้องระวางโทษปรับไม่เกินหนึ่งหมื่นบาท

มาตรา ๗๔ ผู้ใด

(๑) ปลอมแปลงหรือแก้ไขเครื่องหมายคำรับรองหรือหนังสือสำคัญแสดงการให้คำ รับรองของสำนักงานกลางหรือสำนักงานสาขา

(๒) นำเครื่องหมายคำรับรองของสำนักงานกลางหรือสำนักงานสาขาจากเครื่องชั่ง ตวงวัดเครื่องหนึ่งไปใช้กับเครื่องชั่งตวงวัดอีกเครื่องหนึ่ง หรือ

(๓) ลบเครื่องหมายของพนักงานเจ้าหน้าที่ที่แสดงว่าเครื่องหมายคำรับรองเดิมใช้ ไม่ได้แล้ว

ต้องระวางโทษจำคุกไม่เกินเจ็ดปี และปรับไม่เกินสองแสนแปดหมื่นบาท

มาตรา ๗๕^{๕๖} ผู้ใดกระทำการใด ๆ เพื่อให้เครื่องชั่งตวงวัดที่มีการให้คำรับรองตาม มาตรา ๓๐ แสดงน้ำหนัก ปริมาตร ปริมาณ หรือหน่วยใด ๆ ผิดไปจากที่ได้รับการตรวจสอบความ เทียบกับแบบมาตราเกินอัตราเมื่อเหลือเมื่อขาดตามมาตรา ๒๖ ต้องระวางโทษจำคุกไม่เกินสามปี และ ปรับไม่เกินหนึ่งแสนสองหมื่นบาท

มาตรา ๗๕/๑^{๕๗} ผู้ใดแก้ไขหรือตัดแปลงส่วนประกอบของเครื่องชั่งตวงวัดหรือ โพรแกรมที่ใช้กับเครื่องชั่งตวงวัด โดยใช้ระบบคอมพิวเตอร์หรือระบบอื่นที่คล้ายคลึงกันหรือกระทำ ด้วยวิธีการใด ๆ เพื่อให้ความเที่ยงของเครื่องชั่งตวงวัดผิดเกินอัตราเมื่อเหลือเมื่อขาดตามมาตรา ๒๖ ต้องระวางโทษจำคุกไม่เกินเจ็ดปีและปรับไม่เกินสองแสนแปดหมื่นบาท

มาตรา ๗๖^{๕๘} ผู้ใดกระทำการอย่างใดอย่างหนึ่งดังต่อไปนี้โดยรู้ว่าได้มีการกระทำแก่ เครื่องชั่งตวงวัดอันเป็นความผิดตามมาตรา ๗๔ มาตรา ๗๕ และมาตรา ๗๕/๑ ต้องระวางโทษตามที่ บัญญัติไว้ในมาตรา ๗๔ มาตรา ๗๕ หรือมาตรา ๗๕/๑ แล้วแต่กรณี

(๑) ขายหรือจำหน่ายหรือมีไว้เพื่อขายหรือจำหน่ายซึ่งเครื่องชั่งตวงวัดนั้น หรือ

(๒) ใช้หรือมีไว้เพื่อใช้ซึ่งเครื่องชั่งตวงวัดนั้นในกิจการตามมาตรา ๒๕ วรรคหนึ่ง

มาตรา ๗๗ ผู้รับใบอนุญาตตามมาตรา ๔๑ ผู้ใด นำเครื่องหมายคำรับรองหรือ หนังสือสำคัญแสดงการให้คำรับรองของสำนักงานกลางหรือสำนักงานสาขาที่รับไปจากพนักงาน

^{๕๖} มาตรา ๗๕ แก้ไขเพิ่มเติมโดยพระราชบัญญัติมาตราชั่งตวงวัด (ฉบับที่ ๓) พ.ศ. ๒๕๕๗

^{๕๗} มาตรา ๗๕/๑ เพิ่มโดยพระราชบัญญัติมาตราชั่งตวงวัด (ฉบับที่ ๓) พ.ศ. ๒๕๕๗

^{๕๘} มาตรา ๗๖ แก้ไขเพิ่มเติมโดยพระราชบัญญัติมาตราชั่งตวงวัด (ฉบับที่ ๓) พ.ศ. ๒๕๕๗

เจ้าหน้าที่ไปใช้เพื่อให้การรับรองในระหว่างถูกพักใช้ใบอนุญาตหรือถูกเพิกถอนใบอนุญาต ต้องระวางโทษจำคุกไม่เกินหนึ่งปี หรือปรับไม่เกินสี่หมื่นบาท หรือทั้งจำทั้งปรับ

มาตรา ๗๘ ผู้รับใบอนุญาตตามมาตรา ๔๑ ผู้ได้นำเครื่องหมายคำรับรองหรือหนังสือสำคัญแสดงการให้คำรับรองของสำนักงานกลางหรือสำนักงานสาขาที่รับไปจากพนักงานเจ้าหน้าที่ไปใช้กับเครื่องซึ่งตวงวัดที่ตนเองมิได้ผลิตหรือซ่อม ต้องระวางโทษจำคุกไม่เกินหนึ่งปี หรือปรับไม่เกินสี่หมื่นบาท หรือทั้งจำทั้งปรับ

มาตรา ๗๙^{๔๔} ผู้ใดใช้หรือมีเครื่องซึ่งตวงวัดไว้เพื่อใช้ในกิจการตามมาตรา ๒๕ วรรคหนึ่ง โดยรู้ว่าเครื่องซึ่งตวงวัดนั้นมีความเที่ยงผิดเกินอัตราเพื่อเหลือเผื่อขาดตามมาตรา ๒๖ ต้องระวางโทษจำคุกไม่เกินหกเดือน หรือปรับไม่เกินสองหมื่นบาท หรือทั้งจำทั้งปรับ

มาตรา ๘๐^{๔๕} ผู้ใดกระทำการอย่างใดอย่างหนึ่งดังต่อไปนี้โดยมิได้รับอนุญาตจากพนักงานเจ้าหน้าที่ตามมาตรา ๕๗/๑ ต้องระวางโทษจำคุกไม่เกินหนึ่งปี หรือปรับไม่เกินสี่หมื่นบาท หรือทั้งจำทั้งปรับ

(๑) ถอน ทำลาย หรือทำให้เสียหายซึ่งเครื่องหมายหรือสิ่งอื่นใดที่นายตรวจซึ่งตวงวัดทำไว้เพื่อแสดงการยึดหรืออายัดตามมาตรา ๕๒ (๔)

(๒) ถอน ทำลาย หรือทำให้เสียหายซึ่งเครื่องหมายห้ามใช้เครื่องซึ่งตวงวัดที่นายตรวจซึ่งตวงวัดทำไว้ตามมาตรา ๕๗ วรรคหนึ่ง หรือ

(๓) ถอน ทำลาย หรือทำให้เสียหายซึ่งเครื่องหมายคำรับรอง

มาตรา ๘๑ ผู้ประกอบธุรกิจในการผลิต นำเข้า ขาย หรือซ่อมเครื่องซึ่งตวงวัดผู้ใดฝ่าฝืนมาตรา ๓๔ ต้องระวางโทษจำคุกไม่เกินหกเดือน หรือปรับไม่เกินสองหมื่นบาท หรือทั้งจำทั้งปรับ

มาตรา ๘๒^{๔๖} ผู้ซึ่งเกี่ยวข้องผู้ใดไม่อำนวยความสะดวกตามสมควรแก่นายตรวจซึ่งตวงวัดซึ่งปฏิบัติการตามหน้าที่ตามมาตรา ๕๘ หรือไม่ปฏิบัติตามหนังสือเรียกของคณะกรรมการพิจารณาอุทธรณ์ตามมาตรา ๖๕/๒ (๓) ต้องระวางโทษปรับไม่เกินห้าพันบาท

มาตรา ๘๓ ผู้บรรจุผู้ใดฝ่าฝืนประกาศของรัฐมนตรีที่กำหนดตามมาตรา ๖๒ ต้องระวางโทษจำคุกไม่เกินหกเดือน หรือปรับไม่เกินสองหมื่นบาท หรือทั้งจำทั้งปรับ

มาตรา ๘๔ ผู้บรรจุผู้ใดบรรจุสินค้าหีบห่อโดยรู้ว่าปริมาณของสินค้าที่บรรจุในหีบห่อไม่ถูกต้องตามที่แสดงไว้ซึ่งน่าจะเกิดความเสียหายแก่ผู้อื่นหรือประชาชน ต้องระวางโทษจำคุกไม่เกินหนึ่งปี หรือปรับไม่เกินสี่หมื่นบาท หรือทั้งจำทั้งปรับ

^{๔๔} มาตรา ๗๙ แก้ไขเพิ่มเติมโดยพระราชบัญญัติมาตราซึ่งตวงวัด (ฉบับที่ ๓) พ.ศ. ๒๕๕๗

^{๔๕} มาตรา ๘๐ แก้ไขเพิ่มเติมโดยพระราชบัญญัติมาตราซึ่งตวงวัด (ฉบับที่ ๓) พ.ศ. ๒๕๕๗

^{๔๖} มาตรา ๘๒ แก้ไขเพิ่มเติมโดยพระราชบัญญัติมาตราซึ่งตวงวัด (ฉบับที่ ๓) พ.ศ. ๒๕๕๗

มาตรา ๘๕ ผู้ใดขายหรือจำหน่ายหรือมีไว้เพื่อขายหรือจำหน่ายซึ่งสินค้าหีบห่อที่แสดงปริมาณไว้ โดยรู้ว่าปริมาณของสินค้าที่บรรจุในหีบห่อไม่ถูกต้องตามที่แสดงไว้ซึ่งน่าจะเกิดความเสียหายแก่ผู้อื่นหรือประชาชน ต้องระวางโทษจำคุกไม่เกินหกเดือน หรือปรับไม่เกินสองหมื่นบาท หรือทั้งจำทั้งปรับ

มาตรา ๘๖ ผู้ใดขายหรือมีไว้เพื่อขายซึ่งสินค้าหีบห่อที่ไม่มีการแสดงปริมาณของสินค้าตามมาตรา ๖๒ (๑) หรือมาตรา ๖๔ วรรคหนึ่ง ต้องระวางโทษปรับไม่เกินห้าพันบาท

มาตรา ๘๗ ผู้นำเข้าผู้ใดไม่ปฏิบัติตามวิธีการแสดงปริมาณของสินค้าและอัตราเปรียบเทียบที่รัฐมนตรีกำหนดตามมาตรา ๖๔ วรรคหนึ่ง หรือไม่ปฏิบัติตามวิธีการหรือเงื่อนไขที่อธิบดีหรือผู้ซึ่งอธิบดีมอบหมายกำหนดตามมาตรา ๖๔ วรรคสอง ต้องระวางโทษปรับไม่เกินห้าพันบาท

มาตรา ๘๘^{๕๖} ในกรณีที่ผู้กระทำความผิดเป็นนิติบุคคล ถ้าการกระทำความผิดของนิติบุคคลนั้นเกิดจากการสั่งการหรือการกระทำของกรรมการ หรือผู้จัดการ หรือบุคคลใดซึ่งรับผิดชอบในการดำเนินงานของนิติบุคคลนั้น หรือในกรณีที่บุคคลดังกล่าวมีหน้าที่ต้องสั่งการหรือกระทำการ และละเว้นไม่สั่งการหรือไม่กระทำการจนเป็นเหตุให้นิติบุคคลนั้นกระทำความผิด ผู้นั้นต้องรับโทษตามที่บัญญัติไว้สำหรับความผิดนั้น ๆ ด้วย

มาตรา ๘๙ ถ้าเจ้าพนักงานต่อไปเห็นว่าผู้ต้องหาไม่ควรได้รับโทษถึงจำคุก หรือไม่ควรถูกฟ้องร้อง สำหรับความผิดตามพระราชบัญญัตินี้ที่มีโทษปรับสถานเดียว หรือที่มีโทษจำคุกไม่เกินหกเดือน หรือปรับไม่เกินสองหมื่นบาท หรือทั้งจำทั้งปรับ ให้มีอำนาจเปรียบเทียบดังนี้

- (๑) อธิบดีหรือผู้ซึ่งอธิบดีมอบหมาย สำหรับความผิดที่เกิดในกรุงเทพมหานคร
- (๒) ผู้ว่าราชการจังหวัดหรือผู้ซึ่งผู้ว่าราชการจังหวัดมอบหมาย สำหรับความผิดที่เกิดในจังหวัดอื่น

เมื่อผู้ต้องหาได้ชำระเงินค่าปรับตามจำนวนที่เปรียบเทียบภายในสามสิบวันนับแต่วันที่เปรียบเทียบ ให้ถือว่าคดีเลิกกันตามประมวลกฎหมายวิธีพิจารณาความอาญา

ถ้าผู้ต้องหาไม่ยินยอมตามที่เปรียบเทียบ หรือเมื่อยินยอมแล้วไม่ชำระเงินค่าปรับภายในกำหนดเวลาตามวรรคสอง ให้ดำเนินคดีต่อไป

มาตรา ๙๐ ในกรณีที่นายตรวจซึ่งตวงวัดเป็นผู้จับกุมผู้ต้องหาในความผิดที่เปรียบเทียบได้ตามพระราชบัญญัตินี้ และผู้ต้องหายินยอมให้เปรียบเทียบ ถ้าผู้ต้องหาหรือผู้มีประโยชน์เกี่ยวข้องร้องขอ อธิบดีหรือผู้ซึ่งอธิบดีมอบหมายหรือผู้ว่าราชการจังหวัดหรือผู้ซึ่งผู้ว่าราชการจังหวัดมอบหมาย แล้วแต่กรณี จะปล่อยผู้ต้องหาชั่วคราวในระหว่างรอการเปรียบเทียบหรือรอการชำระเงินค่าปรับโดยมีประกันหรือมีประกันและหลักประกันก็ได้ ทั้งนี้ ให้นำบทบัญญัติแห่งประมวลกฎหมายวิธีพิจารณาความอาญามาใช้บังคับโดยอนุโลม

^{๕๖} มาตรา ๘๘ แก้ไขเพิ่มเติมโดยพระราชบัญญัติแก้ไขเพิ่มเติมบทบัญญัติแห่งกฎหมายที่เกี่ยวกับความรับผิดในทางอาญาของผู้แทนนิติบุคคล พ.ศ. ๒๕๖๐

มาตรา ๕๑ ในกรณีที่พนักงานสอบสวนพบว่าผู้ใดกระทำความผิดที่เปรียบเทียบได้ ตามพระราชบัญญัตินี้ และผู้นั้นยินยอมให้เปรียบเทียบ ให้พนักงานสอบสวนส่งเรื่องให้อธิบดีหรือผู้ซึ่ง อธิบดีมอบหมาย หรือผู้ว่าราชการจังหวัดหรือผู้ซึ่งผู้ว่าราชการจังหวัดมอบหมายแล้วแต่กรณี ภายใน เจ็ดวันนับแต่วันที่ผู้นั้นแสดงความยินยอมให้เปรียบเทียบ และให้นำมาตรา ๕๐ มาใช้บังคับโดย อนุโลม

บทเฉพาะกาล

มาตรา ๕๒ บรรดาฎีกะทรงวง ประกาศ ระเบียบ และคำสั่งที่ออกตามบท กฎหมายที่ให้ยกเลิกตามมาตรา ๓ แห่งพระราชบัญญัตินี้ ให้คงใช้ได้ต่อไปเพียงเท่าที่ไม่ขัดหรือแย้งกับ บทแห่งพระราชบัญญัตินี้ ทั้งนี้ จนกว่าจะได้มีฎีกะทรงวง ประกาศ ระเบียบหรือคำสั่งที่ออกตาม พระราชบัญญัตินี้ใช้บังคับ

มาตรา ๕๓ บรรดาเครื่องชั่งตวงวัดที่มีการให้คำรับรองแล้วตามพระราชบัญญัติ มาตราชั่งตวงวัด พระพุทธศักราช ๒๔๖๖ ให้ถือว่ามีการให้คำรับรองตามพระราชบัญญัตินี้ บรรดาอาชญาบัตรที่ออกตามพระราชบัญญัติมาตราชั่งตวงวัด พระพุทธศักราช ๒๔๖๖ ให้ถือเป็นหนังสือรับรองการประกอบธุรกิจตามพระราชบัญญัตินี้

มาตรา ๕๔ ผู้ใดประกอบธุรกิจการให้บริการชั่งตวงหรือวัดตามที่บัญญัติไว้ในมาตรา ๑๗ อยู่แล้วในวันที่พระราชบัญญัตินี้ใช้บังคับ ถ้าประสงค์จะประกอบธุรกิจดังกล่าวต่อไป ให้แจ้งการ ประกอบธุรกิจตามมาตรา ๑๗ ภายในเก้าสิบวันนับแต่วันที่พระราชบัญญัตินี้ใช้บังคับ และเมื่อได้แจ้ง การประกอบธุรกิจแล้วให้ถือว่าผู้นั้นได้รับหนังสือรับรองการประกอบธุรกิจตามพระราชบัญญัตินี้

ผู้รับสนองพระบรมราชโองการ

ชวน หลีกภัย

นายกรัฐมนตรี

อัตราค่าธรรมเนียม^{๕๓}

(๑) หนังสือรับรองการประกอบธุรกิจ			
(ก) การผลิต	เครื่องชั่ง	ฉบับละ	๒๐,๐๐๐ บาท
	เครื่องตวง	ฉบับละ	๒๐,๐๐๐ บาท
	เครื่องวัด	ฉบับละ	๒๐,๐๐๐ บาท
(ข) การนำเข้า	เครื่องชั่ง	ฉบับละ	๒๐,๐๐๐ บาท
	เครื่องตวง	ฉบับละ	๒๐,๐๐๐ บาท
	เครื่องวัด	ฉบับละ	๒๐,๐๐๐ บาท
(ค) การขาย	เครื่องชั่ง	ฉบับละ	๓,๐๐๐ บาท
	เครื่องตวง	ฉบับละ	๓,๐๐๐ บาท
	เครื่องวัด	ฉบับละ	๓,๐๐๐ บาท
(ง) การซ่อม	เครื่องชั่ง	ฉบับละ	๑๐,๐๐๐ บาท
	เครื่องตวง	ฉบับละ	๑๐,๐๐๐ บาท
	เครื่องวัด	ฉบับละ	๑๐,๐๐๐ บาท
(จ) การให้บริการชั่ง		ฉบับละ	๓,๐๐๐ บาท
(ฉ) การให้บริการตวง		ฉบับละ	๓,๐๐๐ บาท
(ช) การให้บริการวัด		ฉบับละ	๓,๐๐๐ บาท
(๒) การประกอบธุรกิจ			
(ก) การผลิต	เครื่องชั่ง	ปีละ	๑๐,๐๐๐ บาท
	เครื่องตวง	ปีละ	๑๐,๐๐๐ บาท
	เครื่องวัด	ปีละ	๑๐,๐๐๐ บาท
(ข) การนำเข้า	เครื่องชั่ง	ปีละ	๑๐,๐๐๐ บาท
	เครื่องตวง	ปีละ	๑๐,๐๐๐ บาท
	เครื่องวัด	ปีละ	๑๐,๐๐๐ บาท
(ค) การซ่อม	เครื่องชั่ง	ปีละ	๕,๐๐๐ บาท
	เครื่องตวง	ปีละ	๕,๐๐๐ บาท
	เครื่องวัด	ปีละ	๕,๐๐๐ บาท
(ง) การให้บริการชั่ง		ปีละ	๓,๐๐๐ บาท
(จ) การให้บริการตวง		ปีละ	๓,๐๐๐ บาท
(ฉ) การให้บริการวัด		ปีละ	๓,๐๐๐ บาท
(๓) ใบอนุญาตให้ผู้ผลิตหรือผู้ซ่อม			
เป็นผู้ตรวจสอบและให้คำรับรอง		ปีละ	๕๐,๐๐๐ บาท
(๔) การต่ออายุใบอนุญาต เท่ากับค่าธรรมเนียมการออกใบอนุญาต			
(๕) การออกไปแทนหนังสือรับรอง			

^{๕๓} อัตราค่าธรรมเนียมแก้ไขเพิ่มเติมโดยพระราชบัญญัติมาตราชั่งตวงวัด (ฉบับที่ ๓) พ.ศ.

การประกอบธุรกิจ	ฉบับละ	๑,๐๐๐ บาท
(๖) การออกไปแทนใบอนุญาต	ฉบับละ	๑,๐๐๐ บาท
(๗) การตรวจสอบและการให้คำรับรองชั้นแรก		
เครื่องชั่ง		
(ก) เครื่องชั่ง		
แสดงน้ำหนักไม่เกิน ๑๐๐ กิโลกรัม	เครื่องละ	๕๐๐ บาท
แสดงน้ำหนักเกิน ๑๐๐ กิโลกรัม		
แต่ไม่เกิน ๑,๐๐๐ กิโลกรัม	เครื่องละ	๑,๐๐๐ บาท
แสดงน้ำหนักเกิน ๑,๐๐๐ กิโลกรัม		
แต่ไม่เกิน ๑๐,๐๐๐ กิโลกรัม	เครื่องละ	๕,๐๐๐ บาท
แสดงน้ำหนักเกิน ๑๐,๐๐๐ กิโลกรัม		
แต่ไม่เกิน ๕๐,๐๐๐ กิโลกรัม	เครื่องละ	๑๐,๐๐๐ บาท
แสดงน้ำหนักเกิน ๕๐,๐๐๐ กิโลกรัม	เครื่องละ	๒๐,๐๐๐ บาท
(ข) ต้มน้ำหนักและต้มน้ำมัน		
น้ำหนักไม่เกิน ๑๐ กิโลกรัม	ตุ้มละ	๑๐๐ บาท
น้ำหนักเกิน ๑๐ กิโลกรัม	ตุ้มละ	๒๐๐ บาท
เครื่องตวง		
แสดงปริมาตรไม่เกิน ๑๐๐ ลิตร	เครื่องละ	๕๐๐ บาท
แสดงปริมาตรเกิน ๑๐๐ ลิตร		
แต่ไม่เกิน ๑,๐๐๐ ลิตร	เครื่องละ	๑,๐๐๐ บาท
แสดงปริมาตรเกิน ๑,๐๐๐ ลิตร		
ให้เรียกเก็บ ๑,๐๐๐ ลิตรแรก ๑,๐๐๐ บาท		
๑,๐๐๐ ลิตรต่อไป ๑,๐๐๐ ลิตรละ ๕๐๐ บาท		
เศษของ ๑,๐๐๐ ลิตร ให้คิดเท่ากับ		
๑,๐๐๐ ลิตร แต่เมื่อรวมกันแล้วไม่เกิน ๑๐,๐๐๐ บาท		
เครื่องวัด		
(ก) เครื่องวัดความยาว		
แสดงความยาวไม่เกิน ๑๐ เมตร	เครื่องละ	๑๐๐ บาท
แสดงความยาวเกิน ๑๐ เมตร	เครื่องละ	๕๐๐ บาท
(ข) เครื่องวัดปริมาตร	เครื่องละ	๒๐,๐๐๐ บาท
(ค) เครื่องวัดอย่างอื่น	เครื่องละ	๒๐,๐๐๐ บาท
(๘) การตรวจสอบและการให้คำรับรองชั้นหลัง ร้อยละห้าสิบของค่าธรรมเนียมตาม (๗)		
(๙) การตรวจสอบเพื่อให้คำรับรองแต่ไม่มีการออกคำรับรองให้		
(ก) การตรวจสอบเพื่อให้คำรับรอง	ร้อยละห้าสิบของค่าธรรมเนียม	
ชั้นแรก	ตาม (๗)	
(ข) การตรวจสอบเพื่อให้คำรับรอง	ร้อยละห้าสิบของค่าธรรมเนียม	
ชั้นหลัง	ตาม (๘)	
(๑๐) การใช้เครื่องมือหรืออุปกรณ์	ไม่เกินอัตราค่าธรรมเนียมตาม (๗)	

ในการตรวจสอบเพื่อให้คำรับรอง

เครื่องชั่งตวงวัดนอกสถานที่

(๑๑) การตรวจสอบความเที่ยงของเครื่องชั่งตวงวัด

เครื่องชั่ง

(ก) เครื่องชั่ง

แสดงน้ำหนักไม่เกิน ๑๐๐ กิโลกรัม เครื่องละ ๓,๐๐๐ บาท

แสดงน้ำหนักเกิน ๑๐๐ กิโลกรัม

แต่ไม่เกิน ๑,๐๐๐ กิโลกรัม เครื่องละ ๕,๐๐๐ บาท

แสดงน้ำหนักเกิน ๑,๐๐๐ กิโลกรัม

แต่ไม่เกิน ๑๐,๐๐๐ กิโลกรัม เครื่องละ ๑๐,๐๐๐ บาท

แสดงน้ำหนักเกิน ๑๐,๐๐๐ กิโลกรัม

แต่ไม่เกิน ๕๐,๐๐๐ กิโลกรัม เครื่องละ ๒๐,๐๐๐ บาท

แสดงน้ำหนักเกิน ๕๐,๐๐๐ กิโลกรัม เครื่องละ ๔๐,๐๐๐ บาท

(ข) ต้มน้ำหนัก

น้ำหนักไม่เกิน ๑ กิโลกรัม ต้मละ ๓,๐๐๐ บาท

น้ำหนักเกิน ๑ กิโลกรัม

แต่ไม่เกิน ๒๐ กิโลกรัม ต้มละ ๔,๐๐๐ บาท

น้ำหนักเกิน ๒๐ กิโลกรัม ต้มละ ๕,๐๐๐ บาท

เครื่องตวง

แสดงปริมาตรไม่เกิน ๕ ลิตร เครื่องละ ๓,๐๐๐ บาท

แสดงปริมาตรเกิน ๕ ลิตร

แต่ไม่เกิน ๒๐ ลิตร เครื่องละ ๔,๐๐๐ บาท

แสดงปริมาตรเกิน ๒๐ ลิตร

แต่ไม่เกิน ๑๐๐ ลิตร เครื่องละ ๕,๐๐๐ บาท

แสดงปริมาตรเกิน ๑๐๐ ลิตร เครื่องละ ๑๐,๐๐๐ บาท

เครื่องวัด

(ก) เครื่องวัดความยาว

แสดงความยาวไม่เกิน ๑๐ เมตร เครื่องละ ๓,๐๐๐ บาท

แสดงความยาวเกิน ๑๐ เมตร เครื่องละ ๕,๐๐๐ บาท

(ข) เครื่องวัดปริมาตร

เครื่องละ ๔๐,๐๐๐ บาท

(ค) เครื่องวัดอย่างอื่น

เครื่องละ ๔๐,๐๐๐ บาท

บัญชีมาตราซึ่งดวงวัดตามมาตรา ๙

ก. มาตราซึ่งดวงวัดในระบบเมตริก

(๑) หน่วยมูลฐานของความยาวให้เป็นเมตร คือ ความยาวของทางเดินของแสงในสุญญากาศในช่วงเวลา ๑ ใน ๒๙๙,๗๙๒,๔๕๘ ของหนึ่งวินาที ให้จำนวนหน่วยของความยาวเป็นดังต่อไปนี้

ชื่อ	อัตรา	อักษรย่อ
กิโลเมตร	เท่ากับ พันเมตร	กม.
เฮกโตเมตร	เท่ากับ ร้อยเมตร	ฮม.
เดคาเมตร	เท่ากับ สิบลเมตร	ดคม.
เมตร	เท่ากับ หนึ่งเมตร	ม.
เดซิเมตร	เท่ากับ หนึ่งในสิบลของหนึ่งเมตร	ดม.
เซนติเมตร	เท่ากับ หนึ่งในร้อยของหนึ่งเมตร	ซม.
มิลลิเมตร	เท่ากับ หนึ่งในพันของหนึ่งเมตร	มม.
ไมโครเมตร	เท่ากับ หนึ่งในล้านของหนึ่งเมตร	มคม.

(๒) หน่วยของพื้นที่ให้เป็นตารางเมตร คือ พื้นที่ตารางเหลี่ยมมีด้านกว้างยาวด้านละหนึ่งเมตร

ให้จำนวนหน่วยของพื้นที่เป็นดังต่อไปนี้

ชื่อ	อัตรา	อักษรย่อ
ตารางกิโลเมตร	เท่ากับ ล้านตารางเมตร	กม. ^๒
ตารางเฮกโตเมตร	เท่ากับ หมื่นตารางเมตร	ฮม. ^๒
ตารางเดคาเมตร	เท่ากับ ร้อยตารางเมตร	ดคม. ^๒
ตารางเมตร	เท่ากับ หนึ่งตารางเมตร	ม. ^๒
ตารางเดซิเมตร	เท่ากับ หนึ่งในร้อยของหนึ่งตารางเมตร	ดม. ^๒
ตารางเซนติเมตร	เท่ากับ หนึ่งในหมื่นของหนึ่งตารางเมตร	ซม. ^๒
ตารางมิลลิเมตร	เท่ากับ หนึ่งในล้านของหนึ่งตารางเมตร	มม. ^๒

(๓) หน่วยของปริมาตรให้เป็นลูกบาศก์เมตร คือ ปริมาตรที่บรรจุอยู่ในลูกบาศก์มีด้านกว้างยาวและสูงด้านละหนึ่งเมตร

ให้จำนวนหน่วยของปริมาตรเป็นดังต่อไปนี้

ชื่อ	เท่ากับ	อัตรา	อักษรย่อ
ลูกบาศก์กิโลเมตร	เท่ากับ	พันล้านลูกบาศก์เมตร	กม. ^๓
ลูกบาศก์เฮกโตเมตร	เท่ากับ	ล้านลูกบาศก์เมตร	ฮม. ^๓
ลูกบาศก์เดคาเมตร	เท่ากับ	พันลูกบาศก์เมตร	ดคม. ^๓
ลูกบาศก์เมตร	เท่ากับ	หนึ่งลูกบาศก์เมตร	ม. ^๓
ลูกบาศก์เดซิเมตร	เท่ากับ	หนึ่งในพันของหนึ่งลูกบาศก์เมตร	ดม. ^๓
ลูกบาศก์เซนติเมตร	เท่ากับ	หนึ่งในล้านของหนึ่งลูกบาศก์เมตร	ซม. ^๓
ลูกบาศก์มิลลิเมตร	เท่ากับ	หนึ่งในพันล้านของหนึ่งลูกบาศก์เมตร	มม. ^๓

(๔) หน่วยของความจุให้เป็นลิตร คือ ปริมาตรของน้ำบริสุทธิ์หนักหนึ่งกิโลกรัม ณ อุณหภูมิ ๔ องศาเซลเซียส เมื่อความกดบรรยากาศปกติ

ให้จำนวนหน่วยของความจุเป็นดังต่อไปนี้

ชื่อ	เท่ากับ	อัตรา	อักษรย่อ
กิโลลิตร	เท่ากับ	พันลิตร	กล.
เฮกโตลิตร	เท่ากับ	ร้อยลิตร	ฮล.
เดคาลิตร	เท่ากับ	สิบลิตร	ดคล.
ลิตร	เท่ากับ	หนึ่งลิตร	ล.
เดซิลิตร	เท่ากับ	หนึ่งในสิบของหนึ่งลิตร	ดล.
เซนติลิตร	เท่ากับ	หนึ่งในร้อยของหนึ่งลิตร	ซล.
มิลลิลิตร	เท่ากับ	หนึ่งในพันของหนึ่งลิตร	มล.

เพื่อประโยชน์ในการแสดงปริมาตรให้ถือว่าหนึ่งลิตรเท่ากับหนึ่งลูกบาศก์เดซิเมตร

(๕) หน่วยมูลฐานของมวลสารให้เป็นกิโลกรัม คือ มวลสารซึ่งเท่ากับมวลสารแบบประจุมระหว่งประเทศของกิโลกรัม

ให้จำนวนหน่วยของมวลสารเป็นดังต่อไปนี้

ชื่อ	เท่ากับ	อัตรา	อักษรย่อ
เมตริกตัน	เท่ากับ	พันกิโลกรัม	ต.
เมตริกควินตัน	เท่ากับ	ร้อยกิโลกรัม	ควต.
กิโลกรัม	เท่ากับ	หนึ่งกิโลกรัม	กก.
เฮกโตกรัม	เท่ากับ	หนึ่งในสิบของหนึ่งกิโลกรัม	ฮก.
เดคากรัม	เท่ากับ	หนึ่งในร้อยของหนึ่งกิโลกรัม	ดคก.
กรัม	เท่ากับ	หนึ่งในพันของหนึ่งกิโลกรัม	ก.
เดซิกรัม	เท่ากับ	หนึ่งในหมื่นของหนึ่งกิโลกรัม	ดก.
เซนติกรัม	เท่ากับ	หนึ่งในแสนของหนึ่งกิโลกรัม	ซก.
มิลลิกกรัม	เท่ากับ	หนึ่งในล้านของหนึ่งกิโลกรัม	มก.
ไมโครกรัม	เท่ากับ	หนึ่งในพันล้านของหนึ่งกิโลกรัม	มคก.

เพื่อประโยชน์ในการแสดงน้ำหนัก ให้ถือว่าจำนวนหน่วยของมวลสารแห่งสิ่งใดเป็นจำนวนหน่วยของน้ำหนักแห่งสิ่งนั้น

(๖) หน่วยมูลฐานของเวลาให้เป็นวินาที คือ ระยะเวลาเท่ากับ ๙,๑๙๒,๖๓๑,๗๗๐ คาบของการแผ่รังสีที่สัมพันธ์กับการเปลี่ยนระดับไฮเปอร์ไฟน์สองระดับของอะตอมซีเซียม-๑๓๓ ในสถานะพื้นฐาน

(๗) หน่วยมูลฐานของกระแสไฟฟ้าให้เป็นแอมแปร์ คือ ปริมาณของกระแสไฟฟ้า ซึ่งถ้ารักษาให้คงที่อยู่ในตัวนำสองเส้นที่มีความยาวอนันต์ มีพื้นที่ภาคตัดขวางกลมเล็กมากจนไม่จำเป็นต้องคำนึงถึง และวางอยู่คู่ขนานห่างกันหนึ่งเมตรในสุญญากาศแล้ว จะทำให้เกิดแรงระหว่างตัวนำทั้งสองเท่ากับ 2×10^{-7} นิวตัน ต่อความยาวหนึ่งเมตร

(๘) หน่วยมูลฐานของอุณหภูมิทางเทอร์โมไดนามิกส์ให้เป็นเคลวิน ซึ่งเท่ากับ ๑ ใน ๒๗๓.๑๖ ของอุณหภูมิทางเทอร์โมไดนามิกส์ของจุดสามสถานะของน้ำ
หน่วยเคลวินให้ใช้สำหรับแสดงช่วงอุณหภูมิ หรือความแตกต่างของอุณหภูมิด้วย
ในกิจการทั้งปวง ให้ใช้หน่วยอุณหภูมิเป็นองศาเซลเซียสได้
อุณหภูมิเป็นองศาเซลเซียสเท่ากับอุณหภูมิทางเทอร์โมไดนามิกส์ด้วย ๒๗๓.๑๕

(๙) หน่วยมูลฐานของปริมาณสารให้เป็นโมล คือ ปริมาณสารของระบบที่ประกอบด้วยองค์ประกอบมูลฐาน ซึ่งมีจำนวนเท่ากับจำนวนอะตอมใน ๐.๐๑๒ กิโลกรัม ของคาร์บอน-๑๒ เมื่อใช้โมลต้องระบุองค์ประกอบมูลฐาน ซึ่งอาจจะเป็นอะตอมโมเลกุล ไอออน อิเล็กตรอน อนุภาคอื่น ๆ หรือกลุ่มของอนุภาคตามที่กำหนด

(๑๐) หน่วยมูลฐานของความเข้มแห่งการส่องสว่างให้เป็นแคนเดลา คือ ความเข้มแห่งการส่องสว่าง ในทิศทางที่กำหนดให้ของแหล่งกำเนิด ซึ่งแผ่รังสีเอกรงค์ด้วยความถี่ 540×10^{10} เฮิรตซ์ และมีความเข้มแผ่รังสีในทิศทางนั้นเท่ากับ ๑ ใน ๖๘๓ วัตต์ ต่อสเตอเรเดียน

ข. มาตรฐานชั่งตวงวัดในระบบประเพณีที่เทียบเข้าหาระบบเมตริก

(๑) หน่วยของความยาว

ชื่อ	อัตรา	อักษรย่อ
เส้น	ให้เท่ากับ สี่สิบเมตร	ส.
วา	ให้เท่ากับ สองเมตร	ว.
ศอก	ให้เท่ากับ หนึ่งในสองของหนึ่งเมตร	ศ.
คืบ	ให้เท่ากับ หนึ่งในสี่ของหนึ่งเมตร	ค.

(๒) หน่วยของพื้นที่

ชื่อ	อัตรา	อักษรย่อ
ไร่	ให้เท่ากับ พันหกร้อยตารางเมตร	ร.
งาน	ให้เท่ากับ สี่ร้อยตารางเมตร	ง.
ตารางวา	ให้เท่ากับ สี่ตารางเมตร	ว ^๒

(๓) หน่วยของความจุ

<u>ชื่อ</u>		<u>อัตรา</u>	<u>อักษรย่อ</u>
เกวียนหลวง	ให้เท่ากับ	สองพันลิตร	กว.
บันหลวง	ให้เท่ากับ	พันลิตร	บ.
สัดหลวง	ให้เท่ากับ	ยี่สิบลิตร	ส.
ทะนานหลวง	ให้เท่ากับ	หนึ่งลิตร	ท.

(๔) หน่วยของน้ำหนัก

<u>ชื่อ</u>		<u>อัตรา</u>	<u>อักษรย่อ</u>
หาบหลวง	ให้เท่ากับ	หกสิบกิโลกรัม	ห.
ชั่งหลวง	ให้เท่ากับ	หกร้อยกรัม	ช.
กะรัตหลวง	ให้เท่ากับ	หนึ่งเมตริกกะรัตหรือ ยี่สิบเซนต์กรัม	กร.

กะรัตหลวง ให้ใช้สำหรับอัญมณีเท่านั้น

หมายเหตุ :- เหตุผลในการประกาศใช้พระราชบัญญัติฉบับนี้ คือ โดยที่พระราชบัญญัติมาตราซึ่งดวงวัด พระพุทธศักราช ๒๕๖๖ ได้ใช้บังคับมานานแล้ว แม้ว่าจะมีการแก้ไขเพิ่มเติมหลายครั้ง แต่บทบัญญัติ บางประการยังไม่เหมาะสมกับสภาวะการณ์ปัจจุบัน สมควรปรับปรุงกฎหมายว่าด้วยมาตราซึ่งดวงวัด เสียใหม่ เพื่อลดมาตรการควบคุมของรัฐมาเป็นการกำกับดูแลให้ปฏิบัติตามกฎเกณฑ์ที่เหมาะสม อันเป็นการส่งเสริมและให้ความเป็นธรรมแก่ผู้ประกอบการธุรกิจเกี่ยวกับเครื่องซึ่งดวงวัดมากยิ่งขึ้น รวมทั้งเพื่อส่งเสริมผู้ประกอบการธุรกิจในการผลิตเครื่องซึ่งดวงวัดเพื่อการส่งออกป็นอกราชอาณาจักร จึงจำเป็นต้องตราพระราชบัญญัตินี้

*พระราชกฤษฎีกาแก้ไขบทบัญญัติให้สอดคล้องกับการโอนอำนาจหน้าที่ของส่วนราชการให้เป็นไปตามพระราชบัญญัติปรับปรุงกระทรวง ทบวง กรม พ.ศ. ๒๕๔๕ พ.ศ. ๒๕๔๕^{๕๔}

มาตรา ๘๙ ในพระราชบัญญัติมาตราซึ่งดวงวัด พ.ศ. ๒๕๔๒ ให้แก้ไขคำว่า “กรม ทะเบียนการค้า” เป็น “กรมการค้าภายใน” และคำว่า “อธิบดีกรมทะเบียนการค้า” เป็น “อธิบดี กรมการค้าภายใน”

หมายเหตุ :- เหตุผลในการประกาศใช้พระราชกฤษฎีกาฉบับนี้ คือ โดยที่พระราชบัญญัติปรับปรุง กระทรวง ทบวง กรม พ.ศ. ๒๕๔๕ ได้บัญญัติให้จัดตั้งส่วนราชการขึ้นใหม่โดยมีภารกิจใหม่ ซึ่งได้มีการตราพระราชกฤษฎีกาโอนกิจการบริหารและอำนาจหน้าที่ของส่วนราชการให้เป็นไปตามพระราชบัญญัติปรับปรุงกระทรวง ทบวง กรม นั้นแล้ว และเนื่องจากพระราชบัญญัตินี้ดังกล่าวได้ บัญญัติให้โอนอำนาจหน้าที่ของส่วนราชการ รัฐมนตรีผู้ดำรงตำแหน่งหรือผู้ซึ่งปฏิบัติหน้าที่ในส่วน ราชการเดิมมาเป็นของส่วนราชการใหม่ โดยให้มีการแก้ไขบทบัญญัติต่าง ๆ ให้สอดคล้องกับอำนาจ หน้าที่ที่โอนไปด้วย ฉะนั้น เพื่ออนุวัติให้เป็นไปตามหลักการที่ปรากฏในพระราชบัญญัติและพระราช กฤษฎีกาดังกล่าว จึงสมควรแก้ไขบทบัญญัติของกฎหมายให้สอดคล้องกับการโอนส่วนราชการ เพื่อให้ ผู้เกี่ยวข้องมีความชัดเจนในการใช้กฎหมายโดยไม่ต้องไปค้นหาในกฎหมายโอนอำนาจหน้าที่ว่าตาม กฎหมายใดได้มีการโอนภารกิจของส่วนราชการหรือผู้รับผิดชอบตามกฎหมายนั้นไปเป็นของ หน่วยงานใดหรือผู้ใดแล้ว โดยแก้ไขบทบัญญัติของกฎหมายให้มีการเปลี่ยนชื่อส่วนราชการ รัฐมนตรี ผู้ดำรงตำแหน่งหรือผู้ซึ่งปฏิบัติหน้าที่ของส่วนราชการให้ตรงกับการโอนอำนาจหน้าที่ และเพิ่มผู้แทน ส่วนราชการในคณะกรรมการให้ตรงตามภารกิจที่มีการตัดโอนจากส่วนราชการเดิมมาเป็นของส่วน ราชการใหม่รวมทั้งตัดส่วนราชการเดิมที่มีภารกิจยุบเลิกแล้ว ซึ่งเป็นการแก้ไขให้ตรงตามพระราชบัญญัติ และพระราชกฤษฎีกาดังกล่าว จึงจำเป็นต้องตราพระราชกฤษฎีกานี้

พระราชบัญญัติมาตราซึ่งดวงวัด (ฉบับที่ ๒) พ.ศ. ๒๕๔๙^{๕๕}

มาตรา ๒ พระราชบัญญัตินี้ให้ใช้บังคับตั้งแต่วันถัดจากวันประกาศในราชกิจจานุเบกษาเป็นต้นไป

^{๕๔} ราชกิจจานุเบกษา เล่ม ๑๑๙/ตอนที่ ๑๐๒ ก/หน้า ๖๖/๘ ตุลาคม ๒๕๔๕

^{๕๕} ราชกิจจานุเบกษา เล่ม ๑๒๓/ตอนที่ ๒๙ ก/หน้า ๑/๒๒ มีนาคม ๒๕๔๙

หมายเหตุ :- เหตุผลในการประกาศใช้พระราชบัญญัติฉบับนี้ คือ โดยที่แผนปฏิบัติการกำหนดขั้นตอนการกระจายอำนาจให้แก่องค์กรปกครองส่วนท้องถิ่นกำหนดให้ถ่ายโอนภารกิจในการเป็นนายตรวจซึ่งตวงวัดให้แก่องค์กรปกครองส่วนท้องถิ่น สมควรแก้ไขเพิ่มเติมกฎหมายว่าด้วยมาตราซึ่งตวงวัดให้รัฐมนตรีมีอำนาจแต่งตั้งพนักงานส่วนท้องถิ่นเป็นนายตรวจซึ่งตวงวัดได้ จึงจำเป็นต้องตราพระราชบัญญัตินี้

พระราชบัญญัติมาตราซึ่งตวงวัด (ฉบับที่ ๓) พ.ศ. ๒๕๕๗^{๕๖}

มาตรา ๒ พระราชบัญญัตินี้ให้ใช้บังคับเมื่อพ้นกำหนดเก้าสิบวันนับแต่วันประกาศในราชกิจจานุเบกษาเป็นต้นไป

มาตรา ๓๓ ให้ดำเนินการให้มีคณะกรรมการซึ่งตวงวัดตามพระราชบัญญัติมาตราซึ่งตวงวัด พ.ศ. ๒๕๕๒ ซึ่งแก้ไขเพิ่มเติมโดยพระราชบัญญัตินี้ ภายในสามสิบวันนับแต่วันที่พระราชบัญญัตินี้ใช้บังคับ

มาตรา ๓๔ ให้รัฐมนตรีแต่งตั้งคณะกรรมการพิจารณาอุทธรณ์ตามมาตรา ๖๕/๑ แห่งพระราชบัญญัติมาตราซึ่งตวงวัด พ.ศ. ๒๕๕๒ ซึ่งแก้ไขเพิ่มเติมโดยพระราชบัญญัตินี้ ภายในสามสิบวันนับแต่วันที่พระราชบัญญัตินี้ใช้บังคับ

อุทธรณ์ที่ได้ยื่นและยังคงค้างพิจารณาอยู่ในวันก่อนวันที่พระราชบัญญัตินี้ใช้บังคับ ให้เป็นอำนาจของคณะกรรมการพิจารณาอุทธรณ์ตามวรรคหนึ่งด้วย โดยให้พิจารณาวินิจฉัยให้แล้วเสร็จภายในสี่สิบห้าวันนับแต่วันที่รัฐมนตรีได้มีคำสั่งแต่งตั้งคณะกรรมการพิจารณาอุทธรณ์

มาตรา ๓๕ บรรดาฎีกากระทรวง ประกาศ หรือระเบียบที่ออกตามพระราชบัญญัติมาตราซึ่งตวงวัด พ.ศ. ๒๕๕๒ ที่ใช้อยู่ในวันก่อนวันที่พระราชบัญญัตินี้ใช้บังคับให้ยังคงใช้บังคับได้ต่อไปเท่าที่ไม่ขัดหรือแย้งกับพระราชบัญญัตินี้ จนกว่าจะมีฎีกากระทรวง ประกาศ หรือระเบียบตามพระราชบัญญัติมาตราซึ่งตวงวัด พ.ศ. ๒๕๕๒ ซึ่งแก้ไขเพิ่มเติมโดยพระราชบัญญัตินี้ใช้บังคับ

มาตรา ๓๖ ให้รัฐมนตรีว่าการกระทรวงพาณิชย์รักษาการตามพระราชบัญญัตินี้

หมายเหตุ :- เหตุผลในการประกาศใช้พระราชบัญญัติฉบับนี้ คือ โดยที่พระราชบัญญัติมาตราซึ่งตวงวัด พ.ศ. ๒๕๕๒ ใช้บังคับมาเป็นเวลานาน สมควรทบทวนและแก้ไขปรับปรุงให้ทันสมัยเหมาะสมกับสภาพการณ์และความจำเป็นทางเศรษฐกิจและสังคม โดยคำนึงถึงความสะดวกรวดเร็วและลดภาระของประชาชน การยกระดับมาตรฐานการกำกับดูแลเครื่องซึ่งตวงวัด การซึ่งตวงวัด และสินค้าหีบห่อให้มีประสิทธิภาพยิ่งขึ้น และการเสริมสร้างความเป็นธรรมในการซื้อขายสินค้าเพื่อช่วยป้องกันการเอาเปรียบจากผู้ใช้บริการซึ่งตวงวัด อันเป็นประโยชน์โดยตรงในการคุ้มครองผู้บริโภค รวมทั้งสมควรปรับปรุงอัตราค่าธรรมเนียมให้เหมาะสมยิ่งขึ้น จึงจำเป็นต้องตราพระราชบัญญัตินี้

^{๕๖} ราชกิจจานุเบกษา เล่ม ๑๓๑/ตอนที่ ๘๒ ก/หน้า ๑๐/๒๓ ธันวาคม ๒๕๕๗

พระราชบัญญัติแก้ไขเพิ่มเติมบทบัญญัติแห่งกฎหมายที่เกี่ยวกับความรับผิดในทางอาญาของผู้แทนนิติบุคคล พ.ศ. ๒๕๖๐^{๕๗}

มาตรา ๒ พระราชบัญญัตินี้ให้ใช้บังคับตั้งแต่วันถัดจากวันประกาศในราชกิจจานุเบกษาเป็นต้นไป

หมายเหตุ :- เหตุผลในการประกาศใช้พระราชบัญญัติฉบับนี้ คือ โดยที่ศาลรัฐธรรมนูญได้มีคำวินิจฉัยว่าพระราชบัญญัติขายตรงและตลาดแบบตรง พ.ศ. ๒๕๔๕ มาตรา ๕๔ เฉพาะในส่วนที่สันนิษฐานให้กรรมการผู้จัดการ ผู้จัดการ หรือบุคคลใดซึ่งรับผิดชอบในการดำเนินงานของนิติบุคคลนั้น ต้องรับโทษทางอาญาร่วมกับการกระทำความผิดของนิติบุคคล โดยไม่ปรากฏว่ามีการกระทำหรือเจตนาประการใดอันเกี่ยวกับการกระทำความผิดของนิติบุคคลนั้น ชัดหรือแย้งต่อรัฐธรรมนูญแห่งราชอาณาจักรไทย พุทธศักราช ๒๕๕๐ มาตรา ๓๙ วรรคสอง เป็นอันใช้บังคับไม่ได้ตามรัฐธรรมนูญแห่งราชอาณาจักรไทย พุทธศักราช ๒๕๕๐ มาตรา ๖ และต่อมาศาลรัฐธรรมนูญได้มีคำวินิจฉัยในลักษณะดังกล่าวทำนองเดียวกัน คือ พระราชบัญญัติลิขสิทธิ์ พ.ศ. ๒๕๓๗ มาตรา ๗๔ พระราชบัญญัติการประกอบกิจการโทรคมนาคม พ.ศ. ๒๕๔๔ มาตรา ๗๘ พระราชบัญญัติสถานบริการ พ.ศ. ๒๕๐๙ มาตรา ๒๘/๔ และพระราชบัญญัติปู้ย พ.ศ. ๒๕๑๘ มาตรา ๗๒/๕ ชัดหรือแย้งต่อรัฐธรรมนูญแห่งราชอาณาจักรไทย พุทธศักราช ๒๕๕๐ มาตรา ๓๙ วรรคสอง เป็นอันใช้บังคับไม่ได้ตามรัฐธรรมนูญแห่งราชอาณาจักรไทย พุทธศักราช ๒๕๕๐ มาตรา ๖ ดังนั้น เพื่อแก้ไขบทบัญญัติของกฎหมายดังกล่าวและกฎหมายอื่นที่มีบทบัญญัติในลักษณะเดียวกันมิให้ชัดหรือแย้งต่อรัฐธรรมนูญ จึงจำเป็นต้องตราพระราชบัญญัตินี้

^{๕๗} ราชกิจจานุเบกษา เล่ม ๑๓๔/ตอนที่ ๑๘ ก/หน้า ๑/๑๑ กุมภาพันธ์ ๒๕๖๐

วิขพงษ์/จัดทำ
๘ มกราคม ๒๕๕๘

ปริญสินี/เพิ่มเติม
๑๔ กุมภาพันธ์ ๒๕๖๐



ระเบียบกรมการค้าภายใน
ว่าด้วย การเปรียบเทียบคดีและการปล่อยชั่วคราว
ตามความในพระราชบัญญัติมาตรการขังคหวัด พ.ศ. 2542
พ.ศ. 2545

ตามที่ได้มีพระราชกฤษฎีกาโอนส่วนราชการให้เป็นไปตามพระราชบัญญัติปรับปรุง
กระทรวง ทบวง กรม พ.ศ. 2545 โดยให้โอนบรรดาอำนาจหน้าที่ในส่วนที่เกี่ยวกับสำนักชังคหวัด
กรมทะเบียนการค้ามาเป็นของกรมการค้าภายใน กระทรวงพาณิชย์ ไปแล้วนั้น

เพื่อให้การปฏิบัติงานในการพิจารณาเปรียบเทียบคดีและการปล่อยชั่วคราวผู้ต้องหา
ตามความในมาตรา 89 และมาตรา 90 แห่งพระราชบัญญัติมาตรการขังคหวัด พ.ศ. 2542 เป็นไปตาม
วัตถุประสงค์การปรับปรุงส่วนราชการและสามารถดำเนินการไปด้วยความสะดวกรวดเร็ว และเป็น
ไปในแนวทางเดียวกัน อธิบดีกรมการค้าภายในจึงวางระเบียบปฏิบัติเกี่ยวกับการเปรียบเทียบคดีและการ
ปล่อยชั่วคราว ไว้ดังต่อไปนี้

ข้อ 1. ระเบียบนี้เรียกว่า "ระเบียบกรมการค้าภายใน ว่าด้วยการเปรียบเทียบคดีและการ
ปล่อยชั่วคราวตามความในพระราชบัญญัติมาตรการขังคหวัด พ.ศ. 2542 พ.ศ. 2545"

ข้อ 2. ระเบียบนี้ให้ใช้บังคับ ตั้งแต่วันที่ 24 ตุลาคม 2545 เป็นต้นไป

ข้อ 3. บรรดาระเบียบ ข้อบังคับหรือคำสั่งอื่นใด ซึ่งขัดแย้งกับระเบียบนี้ให้ใช้ระเบียบนี้แทน

ข้อ 4. ให้อธิบดีกรมการค้าภายใน เป็นผู้รักษาการตามระเบียบนี้

หมวด 1

บททั่วไป

ข้อ 5. ในระเบียบนี้

"อธิบดี" หมายถึง อธิบดีกรมการค้าภายใน

"ผู้มีอำนาจเปรียบเทียบคดีและปล่อยชั่วคราว" หมายถึง อธิบดีหรือผู้ซึ่ง
อธิบดีมอบหมาย

"การเปรียบเทียบคดี" หมายถึง การที่ผู้มีอำนาจเปรียบเทียบคดีและปล่อยชั่วคราว
เห็นว่า ผู้ต้องหาไม่ควรได้รับโทษถึงจำคุก หรือไม่ควรถูกฟ้องร้อง และได้ใช้อำนาจเปรียบเทียบคดีสำหรับ
ความผิดที่เปรียบเทียบคดีได้ตามระเบียบนี้ โดยผู้ต้องหายินยอมที่จะชำระเงินค่าปรับตามจำนวนที่
เปรียบเทียบ

"การปล่อยชั่วคราว" หมายถึง การที่ผู้มีอำนาจเปรียบเทียบคดีและปล่อยชั่วคราวอนุญาตให้ผู้ต้องหาพ้นจากการถูกควบคุมสำหรับความผิดที่เปรียบเทียบคดีได้ตามระเบียบนี้ ในชั่วระยะเวลาหนึ่งที่มีการกำหนดในระหว่างรอการเปรียบเทียบคดี หรือรอการชำระเงินค่าปรับ โดยมีประกันหรือมีประกันและหลักประกันก็ได้

ข้อ 6. ความผิดที่เปรียบเทียบคดีได้ตามระเบียบนี้ เป็นความผิดที่มีโทษปรับสถานเดียว หรือความผิดที่มีโทษจำคุกไม่เกินหกเดือน หรือปรับไม่เกินสองหมื่นบาท หรือทั้งจำทั้งปรับ ซึ่งอยู่ในอำนาจที่เปรียบเทียบได้ตามพระราชบัญญัติมาตราซึ่งดวงวัด พ.ศ. 2542

ข้อ 7. แบบบันทึกการจับกุม แบบบันทึกการตรวจค้น แบบบันทึกการเปรียบเทียบคดี แบบคำร้องขอปล่อยชั่วคราวและสัญญาประกัน แบบหมายเรียกของพนักงานเจ้าหน้าที่เพื่อให้ไปชำระค่าปรับ ซึ่งเกี่ยวกับการเปรียบเทียบคดีและการปล่อยชั่วคราว ให้ใช้ตามแบบแนบท้ายระเบียบนี้

ข้อ 8. ระเบียบนี้ให้ใช้บังคับสำหรับการเปรียบเทียบคดีและการปล่อยชั่วคราว กรณีความผิดตามพระราชบัญญัติมาตราซึ่งดวงวัด พ.ศ. 2542 ที่เกิดขึ้น หรืออ้าง หรือเชื่อว่าได้เกิดขึ้นในเขตกรุงเทพมหานคร

หมวด 2

การเปรียบเทียบคดี

ข้อ 9. เมื่อมีการกระทำความผิดในคดีที่เปรียบเทียบคดีได้ตามระเบียบนี้ ให้นำตรวจซึ่งดวงวัดผู้พบการกระทำความผิดทำบันทึกการจับกุมพร้อมแจ้งให้ผู้ต้องหาทราบว่า ความผิดนั้นเป็นความผิดที่เปรียบเทียบคดีได้ และสอบถามความยินยอมว่าจะให้เปรียบเทียบคดีหรือไม่

ในกรณีที่ผู้ต้องหายินยอมให้เปรียบเทียบคดี ให้นำผู้ต้องหาส่งมอบให้ผู้มีอำนาจเปรียบเทียบคดีและปล่อยชั่วคราว ดังนี้

(1) สำหรับคดีที่มีระวางโทษปรับสถานเดียวและเป็นความผิดที่กระทำซึ่งหน้า ให้นำผู้ต้องหาส่งมอบให้ผู้มีอำนาจเปรียบเทียบคดีและปล่อยชั่วคราว สังกัดสำนักซึ่งดวงวัดหรือสำนักตรวจสอบและปฏิบัติการเปรียบเทียบคดี แล้วแต่กรณี

(2) สำหรับคดีที่มีระวางโทษจำคุกไม่เกินหกเดือนหรือปรับไม่เกินสองหมื่นบาทหรือทั้งจำทั้งปรับ และความผิดที่มีระวางโทษปรับสถานเดียวและมีใช่เป็นความผิดที่กระทำซึ่งหน้า ให้นำผู้ต้องหาส่งมอบให้ผู้มีอำนาจเปรียบเทียบคดีและปล่อยชั่วคราว สังกัดกองนิติการ เปรียบเทียบคดี

ในระหว่างรอการเปรียบเทียบคดีหรือรอการชำระเงินค่าปรับ ถ้าผู้ต้องหาหรือผู้มิประโยชน์เกี่ยวข้อร้องขอให้ปล่อยชั่วคราว ให้ผู้มีอำนาจเปรียบเทียบคดีและปล่อยชั่วคราวดำเนินการให้เป็นไปตามหมวด 3 ว่าด้วยการปล่อยชั่วคราว

ในกรณีที่ผู้ต้องหาไม่ยินยอมให้เปรียบเทียบคดี ให้นำผู้ต้องหาพร้อมบันทึกการจับกุมส่งพนักงานสอบสวน เพื่อดำเนินคดีต่อไป

ข้อ 10. เมื่อผู้ต้องหายินยอมชำระเงินค่าปรับ ให้ผู้มีอำนาจเปรียบเทียบคดีและปล่อยชั่วคราวตรวจพิจารณาบันทึกการจับกุม รวมทั้งเอกสารอื่นใดที่เกี่ยวข้องในการเปรียบเทียบคดี ซึ่งเป็นหลักฐานประกอบการพิจารณาพฤติการณ์ในการกระทำความผิดว่าเป็นความผิดตามข้อกล่าวหาหรือครบองค์ประกอบความผิดหรือไม่ ก่อนเปรียบเทียบคดี

ในกรณีที่ผู้มีอำนาจเปรียบเทียบคดีและปล่อยชั่วคราวตรวจพิจารณาแล้วเห็นว่า ความผิดตามข้อกล่าวหาไม่สอดคล้องกับข้อเท็จจริงและพยานหลักฐานต่าง ๆ ไม่ว่าทั้งในปัญหาข้อเท็จจริงและปัญหาข้อกฎหมายในเรื่องของการเปรียบเทียบคดีแล้ว ให้ผู้มีอำนาจเปรียบเทียบคดีและปล่อยชั่วคราวแจ้งนายตรวจซึ่งตรวจวัดผู้พบการกระทำความผิดและจับกุมดำเนินการแก้ไขให้ถูกต้องก่อนลงรับคดี

ข้อ 11. การลงรับคดีเพื่อเปรียบเทียบคดีนั้น ให้บันทึกชื่อผู้กล่าวหา ชื่อผู้ต้องหา ที่อยู่ ข้อหาในการกระทำความผิด วัน เวลาที่จับกุม สถานที่ที่เกิดเหตุ รายละเอียดเกี่ยวกับของกลางที่ยึดหรืออายัด ตลอดจนค่าให้การของผู้ต้องหาที่ยินยอมให้เปรียบเทียบคดีในสมุดคดี และให้ผู้มีอำนาจเปรียบเทียบคดีและปล่อยชั่วคราวตั้งเปรียบเทียบคดี โดยกำหนดจำนวนเงินค่าปรับ พร้อมแจ้งผู้ต้องหาทราบเพื่อชำระเงินค่าปรับตามจำนวนที่เปรียบเทียบต่อไป

ข้อ 12. การกำหนดเงินค่าปรับที่จะเปรียบเทียบคดีให้เป็นไปตามอัตราการเปรียบเทียบคดีที่กำหนดไว้ท้ายระเบียบนี้

ข้อ 13. ในกรณีที่ผู้มีอำนาจเปรียบเทียบคดีและปล่อยชั่วคราวเห็นว่า ไม่อาจเปรียบเทียบคดีได้ หรือผู้ต้องหายินยอมให้เปรียบเทียบคดี แต่ไม่ชำระเงินค่าปรับภายในกำหนดเวลา ให้ส่งเรื่องให้พนักงานสอบสวนดำเนินคดีตามกฎหมายต่อไป

ข้อ 14. ในกรณีที่ยังไม่ได้ตัวผู้กระทำความผิด เมื่อได้ลงรับคดีแล้วให้แจ้งกองนิติการเสนอเรื่องส่งให้พนักงานสอบสวน เพื่อทำการสืบสวนหาตัวผู้กระทำความผิด เมื่อได้ตัวผู้กระทำความผิดมาแล้วและเห็นว่าเป็นคดีที่อยู่ในอำนาจที่จะเปรียบเทียบคดีได้ ให้ผู้มีอำนาจเปรียบเทียบและปล่อยชั่วคราวดำเนินการเพื่อเปรียบเทียบคดีตามที่กำหนดไว้ในหมวดนี้

ข้อ 15. ในกรณีที่ผู้ต้องหาไม่ยินยอมให้เปรียบเทียบ หรือยินยอมให้เปรียบเทียบแต่ไม่ยินยอมชำระค่าปรับ หรือคดีที่ยังไม่ได้ตัวผู้กระทำความผิด หรือคดีที่ไม่อาจเปรียบเทียบคดีได้ หรือคดีที่มีการปล่อยชั่วคราว หรือคดีที่ผู้ต้องหาชำระค่าปรับแล้ว ให้บันทึกรายละเอียดแห่งคดีที่ได้ดำเนินการเสร็จสิ้นแล้วลงในสมุดคดี

สำนวนและเอกสารที่เกี่ยวข้องกับคดีที่สำนักชั่งตวงวัดและสำนักตรวจสอบและปฏิบัติการได้ดำเนินการเสร็จสิ้นแล้วให้นำส่งกองนิติการเพื่อรวบรวมเก็บรักษาไว้ตามระเบียบของทางราชการ

ข้อ 16. การรับเงิน การออกใบเสร็จรับเงิน การเก็บรักษาและการนำเงินค่าปรับส่งเป็นรายได้แผ่นดิน ให้ถือปฏิบัติตามระเบียบว่าด้วยการนั้น

หมวด 3

การปล่อยชั่วคราว

- ข้อ 17. เมื่อมีการกระทำความผิดที่เปรียบเทียบคดีได้ตามระเบียบนี้ ผู้ต้องหาซึ่งยินยอมให้เปรียบเทียบคดีหรือบุคคลใดบุคคลหนึ่ง อาจยื่นคำร้องขอให้ผู้มีอำนาจเปรียบเทียบคดีและปล่อยชั่วคราวทำการปล่อยชั่วคราวได้ในระหว่างรอการเปรียบเทียบคดีหรือรอการชำระเงินค่าปรับ โดยมีประกันหรือมีประกันและหลักประกันก็ได้ตามแบบทำระเบียบนี้

ข้อ 18. เมื่อผู้มีอำนาจเปรียบเทียบคดีและปล่อยชั่วคราวพิจารณาเห็นว่า ประกันหรือหลักประกันที่ผู้ร้องขอปล่อยชั่วคราวนำมาแสดงเป็นไปตามระเบียบนี้ ให้มีคำสั่งปล่อยชั่วคราวโดยมิชักช้า และมีกำหนดระยะเวลาปล่อยชั่วคราว ดังนี้

(1) กรณีรอการเปรียบเทียบคดี มีกำหนดระยะเวลาไม่เกิน 30 วัน

(2) กรณีรอการชำระเงินค่าปรับ มีกำหนดระยะเวลาไม่เกิน 15 วัน

ในกรณีที่ไม้อาจกระทำให้เสร็จภายในกำหนดเวลาดังกล่าว ผู้มีอำนาจเปรียบเทียบคดีและปล่อยชั่วคราวจะขยายระยะเวลาการปล่อยชั่วคราวได้อีกแต่ไม่เกิน 30 วัน

การกำหนดระยะเวลาการปล่อยชั่วคราว ให้เริ่มนับตั้งแต่วันที่ปล่อยตัวผู้ต้องหาและให้นับเป็นหนึ่งวันเต็ม โดยไม่คำนึงถึงจำนวนชั่วโมง

ข้อ 19. เมื่อจะทำการปล่อยชั่วคราว ก่อนปล่อยตัวผู้ต้องหา ให้ผู้ต้องหา ผู้ประกัน และผู้เป็นเจ้าของหลักประกันลงลายมือชื่อในคำร้องขอปล่อยชั่วคราวและสัญญาประกันด้วย

ข้อ 20. ในการปล่อยชั่วคราวโดยให้มีประกันหรือมีประกันและหลักประกันนั้น หลักประกันที่จะนำมาใช้เพื่อประกอบการพิจารณามี 3 ชนิด คือ

(1) เงินสด

(2) หลักทรัพย์อื่น

(3) บุคคลเป็นประกันโดยแสดงหลักทรัพย์

การกำหนดวงเงินในการขอประกัน กรณีที่หลักประกันเป็นเงินสดให้ใช้เงินตราของรัฐบาลไทยที่มีจำนวนเงินไม่น้อยกว่าอัตราเปรียบเทียบคดีความผิดแบบทำระเบียบนี้ หรือหลักทรัพย์อื่นต้องไม่น้อยกว่าสองเท่าของอัตราเปรียบเทียบคดีความผิดแบบทำระเบียบนี้

การใช้บุคคลเป็นประกันโดยแสดงหลักทรัพย์ ให้พิจารณาบุคคลจากหลักฐานเกี่ยวกับตำแหน่ง หน้าที่ อาชีพการงาน ฐานะหรือชื่อเสียงที่เชื่อถือได้

ข้อ 21. ในกรณีที่ผู้ร้องขอปล่อยชั่วคราวใช้หลักทรัพย์ที่เป็นตราสารแสดงสิทธิทางการเงิน เช่น สมุดบัญชีเงินฝากธนาคารประเภทประจำ พันธบัตร ตั๋วสัญญาใช้เงิน ฯลฯ เป็นหลักประกัน ให้ผู้มีอำนาจเปรียบเทียบคดีและปล่อยชั่วคราวแจ้งอาัยค ไปยังหน่วยงานที่ออกตราสารนั้น ๆ แล้วแต่กรณีโดยเร็วที่สุดตามแบบแจ้งการอาัยคทำระเบียบนี้

ข้อ 22. ในการทำสัญญาประกัน ผู้ประกันต้องนำหลักฐานหรือเอกสารมาแสดงต่อผู้มีอำนาจเปรียบเทียบคดีและปล่อยชั่วคราว ดังนี้

(1) หนังสือได้รับความยินยอมจากคู่สมรสให้เข้าทำสัญญาประกันได้

(2) บัตรประจำตัวประชาชนหรือหลักฐานอื่นที่ทางราชการออกให้

ข้อ 23. การเก็บรักษาหลักประกันและหลักฐานอื่น ๆ ที่นำมาประกันหรือเป็นหลักประกัน ให้เก็บรักษาไว้ ณ สำนักงานเลขานุการกรม กรมการค้าภายใน

ข้อ 24. ถ้าความปรากฏต่อมาหรือเนื่องจากกลฉ้อฉล ทำให้หลักทรัพย์ตามสัญญาประกันต่ำลงหรือมูลค่าของหลักทรัพย์ไม่เป็นไปตามระเบียบนี้ ให้ผู้มีอำนาจเปรียบเทียบคดีและปล่อยชั่วคราวเรียกผู้ที่เกี่ยวข้องกับสัญญาประกันมาพร้อมกัน และให้เปลี่ยนหรือเพิ่มหลักทรัพย์ตามสัญญาประกันให้เป็นไปตามระเบียบนี้

ข้อ 25. การคิดสัญญาประกันโดยผู้ต้องหาหรือผู้ประกันไม่ปฏิบัติตามนัดหรือหมายเรียกของผู้มีอำนาจเปรียบเทียบคดีและปล่อยชั่วคราว ให้ผู้มีอำนาจเปรียบเทียบคดีและปล่อยชั่วคราวส่งเรื่องให้พนักงานสอบสวนดำเนินคดีตามกฎหมายและให้ดำเนินการเกี่ยวกับหลักประกันดังนี้

(1) กรณีหลักประกันเป็นเงินสด ให้กองนิติการดำเนินการริบเงินนั้นส่งเป็นรายได้แผ่นดิน

(2) การบังคับหลักทรัพย์ที่เป็นหลักประกันหรือกรณีอื่น ให้แจ้งผู้ประกันชำระเงินตามจำนวนที่กำหนดในสัญญาประกันภายในกำหนดเวลา 30 วัน นับแต่วันที่ได้รับแจ้ง เมื่อพ้นกำหนดเวลาดังกล่าวแล้ว ผู้ประกันไม่นำเงินมาชำระให้กองนิติการดำเนินการส่งเรื่องให้พนักงานอัยการดำเนินการฟ้องร้องบังคับตามสัญญาประกันต่อไป

ข้อ 26. สัญญาประกันย่อมระงับสิ้นไป เมื่อ

(1) ผู้ประกันขอดอนสัญญาประกัน โดยมอบตัวผู้ต้องหาคืนต่อผู้มีอำนาจเปรียบเทียบคดีและปล่อยชั่วคราว

(2) เมื่อคดีถึงที่สุด

(3) โดยเหตุอื่น

ในกรณีสัญญาประกันระงับตามวรรคหนึ่ง ให้ผู้มีอำนาจเปรียบเทียบคดีและปล่อยชั่วคราวคืนหลักประกัน (ถ้ามี) แก่ผู้ที่ควรรับไป พร้อมจัดทำหลักฐานในการส่งมอบคืนหลักประกันไว้ด้วย

ประกาศ ณ วันที่ 24 ตุลาคม พ.ศ. 2545



(นายศิริพล ขอกเมืองเจริญ)

อธิบดีกรมการค้าภายใน



บันทึกการตรวจค้น

สถานที่บันทึก.....

วันที่.....เดือน.....พ.ศ.....

บันทึกนี้จัดทำขึ้นเพื่อเป็นหลักฐานแสดงว่า

วันนี้.....เวลาประมาณ.....น. นายตรวจซึ่งตรวจวัด

คามพระราชบัญญัติมาตราซึ่งตรวจวัด พ.ศ. 2542 โดย.....

ได้ร่วมกันนำหมายค้นของศาล.....ที่...../25..... ลงวันที่.....

ออกโดย..... มาขอทำการตรวจค้นที่..... หมู่ที่.....

ถนน.....อำเภอ/เขต..... ตำบล/แขวง.....

จังหวัด..... ต่อหน้า.....

ซึ่งเป็นเจ้าของผู้ครอบครองสถานที่หรือผู้ต้องหาหรือบุคคลในครอบครัวหรือพยาน จึงได้แสดงตัวพร้อม
หมายค้นและอ่านข้อความในหมายค้นให้ทราบจนเป็นที่เข้าใจซึ่ง.....

ได้อนุญาตให้เข้าทำการตรวจค้น ก่อนทำการตรวจค้นนายตรวจซึ่งตรวจวัด และพนักงานเจ้าหน้าที่ทุกคน
ได้แสดงความบริสุทธิ์จนเป็นที่พอใจแล้ว เริ่มทำการตรวจค้นเมื่อเวลา.....น. จนกระทั่ง
เวลา.....น. จึงเสร็จสิ้นการตรวจค้น

ผลการตรวจค้นปรากฏว่า.....

จึงได้ยึดสิ่งของจำนวน..... รายการ ได้แก่.....

ไว้เพื่อเป็นหลักฐานในการดำเนินคดีต่อไป

สิ่งของที่ขี้นมานี้ได้ให้อยู่ในความดูแลรับผิดชอบของ.....
ซึ่งได้ตรวจดูและรับว่าเป็นการถูกต้องแล้ว

อนึ่ง ในการตรวจค้นและยึดสิ่งของจับกุมครั้งนี้ นายตรวจซึ่งตรวจวัดและผู้ร่วมทำ
การตรวจค้น จับกุม มิได้บังคับ บังเบียดหรือเรียก รับ บอมจะรับทรัพย์สินหรือทรัพย์สินอื่นใดมาเป็น
ประโยชน์ส่วนตัวคนหรือผู้อื่น อีกทั้งมิได้ทำให้ผู้ใดได้รับอันตรายแก่กายหรือจิตใจ และมีได้ทำให้
ทรัพย์สินของผู้ต้องหาและบริวาร สูญหาย เสียหาย เลื่อนค่าหรือไร้ค่าแต่ประการใด

อ่านให้ฟังโดยละเอียดแล้ว ขอมรับว่าบันทึกนี้ถูกต้องตามความจริงทุกประการ จึงลง
ลายมือชื่อไว้เป็นหลักฐาน

ลงชื่อ.....เจ้าของ/ผู้ต้องหา/.....
(.....)

ลงชื่อ.....ผู้ตรวจค้น
(.....)

ลงชื่อ.....ผู้ตรวจค้น
(.....)

ลงชื่อ.....ผู้ตรวจค้น
(.....)

ลงชื่อ.....ผู้ตรวจค้น/บันทึก/อ่าน
(.....)



บันทึกการจับกุม

สถานที่บันทึก.....

วันที่.....เดือน.....พ.ศ.

บันทึกนี้จัดทำขึ้นเพื่อเป็นหลักฐานแสดงว่า

วันนี้.....เวลาประมาณ.....น. นายตรวจชั่งตวงวัด

ตามพระราชบัญญัติมาตราชั่งตวงวัด พ.ศ. 2542 โดย.....

ได้ร่วมกันทำการจับกุมตัวผู้ต้องหา จำนวน คน คือ.....

พร้อมของกลาง จำนวน.....รายการ ได้แก่.....

เหตุเกิดที่.....หมู่ที่.....ถนน.....

อำเภอเขต.....ตำบล/แขวง.....จังหวัด.....

โดยกล่าวหาว่า.....

และได้แจ้งข้อกล่าวหาให้ทราบแล้วทุกประการ พร้อมสอบถามผู้ต้องหา.....

ให้การว่า.....

อันเป็นการให้การด้วยความเต็มใจ ไม่มีผู้ใดจูงใจ ให้คำมั่นสัญญา ชูเชิญ หลอกลวงหรือโดยมิชอบด้วย
ประการอื่นใด

ส่วนของกลางได้ทำ ยึด อายัดไว้ ณ สถานที่.....

โดยให้อยู่ในความดูแลรับผิดชอบของ.....

ซึ่งได้ตรวจดูและรับว่าเป็นการถูกต้องแล้ว

อนึ่ง ในการจับกุมครั้งนี้ นายตรวจซึ่งตวงวัดและผู้ร่วมทำการจับกุมมิได้บังคับ ชูเชิญ หรือเรียก รับ ขอมจะรับทรัพย์สินหรือทรัพย์สินอื่นใดมาเป็นประโยชน์ส่วนตนหรือผู้อื่น อีกทั้งมิได้ทำให้ ผู้ใดได้รับอันตรายแก่กายหรือจิตใจ และมีได้ทำให้ทรัพย์สินของผู้ต้องหาและบริวารสูญหาย เสียหาย เลื่อมค่าหรือไร้ค่าแต่ประการใด

อ่านให้ผู้ต้องหาฟังโดยละเอียดแล้ว ขอมรับว่าบันทึกนี้ถูกต้องตามความจริงทุกประการ จึงลงลายมือชื่อไว้เป็นหลักฐานต่อหน้าพยาน

ลงชื่อ.....ผู้ต้องหา
(.....)

ลงชื่อ.....ผู้ต้องหา
(.....)

ลงชื่อ.....ผู้ต้องหา
(.....)

ลงชื่อ.....ผู้จับกุม
(.....)

ลงชื่อ.....ผู้จับกุม
(.....)

ลงชื่อ.....ผู้จับกุม/บันทึก/อ่าน
(.....)

ลงชื่อ.....พยาน
(.....)

ลงชื่อ.....พยาน
(.....)



บันทึกการเปรียบเทียบคดี

คดีเปรียบเทียบที่.....

วันที่.....เดือน.....พ.ศ.....

คดีระหว่าง.....ผู้กล่าวหา

.....ผู้ต้องหา

ฐานความผิด.....

เมื่อวันที่.....เดือน.....พ.ศ.....เวลาประมาณ.....น.

นายตรวจซ่งตวงวัด ตามพระราชบัญญัติมาตราซ่งตวงวัด พ.ศ. 2542 ได้กล่าวหาว่า.....

.....กระทำความผิดตามพระราชบัญญัติ

มาตราซ่งตวงวัด พ.ศ. 2542 เหตุเกิดที่.....

หมู่ที่.....ถนน.....ตำบล/แขวง.....

อำเภอ/เขต.....จังหวัด.....

มีผู้ต้องหาชื่อ.....อายุ.....ปี เชื้อชาติ.....สัญชาติ.....

อาชีพ.....อยู่บ้านเลขที่.....หมู่ที่.....ถนน.....

อำเภอ/เขต.....ตำบล/แขวง.....จังหวัด.....

ถือบัตรประจำตัว.....เลขที่.....ออกโดย.....

วันที่ออกบัตร.....วันหมดอายุ.....

ชื่อบิดา.....ชื่อมารดา.....

และได้แจ้งข้อกล่าวหาให้ทราบแล้วทุกประการ พร้อมสอบถามผู้ต้องหาให้การว่า.....

.....
.....
.....
.....

เนื่องจากความผิดพลาดพระราชบัญญัติมาตราซึ่งดวงวัด พ.ศ. 2542 ดังกล่าวเป็น
ความคิดที่เปรียบเทียบคดีได้ และผู้ต้องหายินยอมให้เปรียบเทียบคดี โดยผู้ทำการเปรียบเทียบคดีได้ทำ
การเปรียบเทียบคดีให้ผู้ต้องหาชำระเงินค่าปรับ จำนวน..... บาท
(.....) ซึ่งผู้ต้องหาได้ยินยอมตามที่มีการเปรียบเทียบคดีและชำระ
เงินค่าปรับไว้ถูกต้องแล้ว เป็นอันถือว่าคดีเลิกกันตามประมวลกฎหมายวิธีพิจารณาความอาญา

บันทึกนี้ได้อ่านให้ฟังแล้ว รับรองว่าถูกต้องตามความจริงทุกประการ จึงได้ลงลายมือ
ชื่อไว้เป็นสำคัญ

ลงชื่อ.....ผู้กล่าวหา
(.....)

ลงชื่อ.....ผู้ต้องหา
(.....)

ลงชื่อ.....ผู้ทำการเปรียบเทียบ
(.....)

ลงชื่อ.....ผู้ตรวจค้น
(.....)

ลงชื่อ.....ผู้บันทึก/อ่าน
(.....)

ได้รับเงินค่าปรับ จำนวน..... บาท (.....)
ตามใบเสร็จรับเงินเล่มที่..... เลขที่..... วันที่..... ไว้แล้ว

ลงชื่อ.....พนักงานเจ้าหน้าที่
(.....)



คำร้องขอปล่อยชั่วคราวและสัญญาประกัน

เขียนที่.....

วันที่.....เดือน.....พ.ศ.

1. ข้าพเจ้า.....ผู้ต้องหา/ผู้มีประ โยชน์เกี่ยวข้องกับ
โดยเป็น..... กับผู้ต้องหา มีความประสงค์ขอให้ผู้มีอำนาจปล่อยชั่วคราวทำการ
ปล่อยตัวผู้ต้องหาชั่วคราวได้แก่.....ในระหว่างรอการเปรียบเทียบปรับ/
รอการชำระเงินค่าปรับ ตามคดีความผิดตามพระราชบัญญัติมาตราซึ่งดวงวัด พ.ศ. 2542

2. ข้าพเจ้า.....ผู้ร้องขอประกัน
อายุ.....ปี เชื้อชาติ สัญชาติ อยู่บ้านเลขที่ หมู่
ถนน ตำบล/แขวง อำเภอ/เขต
จังหวัด โทรศัพท์ โทรสาร
ขอทำสัญญาประกันต่อผู้มีอำนาจปล่อยชั่วคราว เพื่อรับประกันตัวผู้ต้องหาดังกล่าวข้างต้น โดยมีสิ่งต่อไปนี้
ไว้เป็นประกันและหลักประกันการปฏิบัติตามสัญญาของข้าพเจ้า

- วางเงินสด จำนวน.....บาท (.....)
- มีหลักทรัพย์ จำนวน..... รายการ ได้แก่
ซึ่งเป็นของ เป็นจำนวน.....บาท
- มีบุคคลได้แก่
โดยแสดงหลักประกันคือ
เป็นจำนวนเงิน..... บาท (.....)
โดยได้เลขประกัน/ไม่เลขประกันไว้ในสัญญาประกัน.....
.....เมื่อวันที่
และยินยอมให้แจ้งอาัยคหลักประกันต่อผู้ออกตราสาร/สมุคบัญญัติ/

3. ในระหว่างการรับประกันตัวผู้ต้องหาในคดีนี้ ข้าพเจ้าหรือผู้ที่ได้รับการปล่อยชั่วคราว
จะขอปฏิบัติตามนัดหรือหมายเรียกของผู้มีอำนาจปล่อยชั่วคราว และจะมาตามนัดทุกคราวที่นัด จนกว่า
ผู้มีอำนาจปล่อยชั่วคราวจะสั่งให้ถอนประกันหรือปล่อยตัวไป หรือเมื่อข้าพเจ้าได้นำบุคคลดังกล่าวมา
มอบตัวต่อผู้มีอำนาจปล่อยชั่วคราว โดยได้สั่งให้ถอนประกันหรือปล่อยตัวไป

4. ถ้าข้าพเจ้าหรือผู้ที่ได้รับการปล่อยตัวชั่วคราวไม่ปฏิบัติตามสัญญา ข้าพเจ้าขอมอบ
 รับผิดและใช้เงิน จำนวน บาท (.....)
 และยินยอมให้ผู้มีอำนาจปล่อยชั่วคราวดำเนินการใด ๆ เกี่ยวกับหลักประกัน (ถ้ามี) ได้ทันที โดยมีพัก
 ต้องบอกกล่าว

ลงชื่อ.....ผู้ต้องหา
 (.....)

ลงชื่อ.....ผู้ร้องขอประกัน
 (.....)

ลงชื่อ.....ผู้ได้รับการประกัน
 (.....)

ลงชื่อ.....พยาน
 (.....)

ลงชื่อ.....พยาน
 (.....)

คำสั่งปล่อยชั่วคราวและรับสัญญาประกัน	คำสั่งคืนหลักประกัน
<p>ได้ตรวจพิจารณาประกันแลหลักประกัน แล้ว ถูกต้องตามระเบียบว่าด้วยการเปรียบเทียบคดี และปล่อยชั่วคราวฯ</p> <p><input type="checkbox"/> รับสัญญาประกัน</p> <p><input type="checkbox"/> ให้ปล่อยตัวผู้ต้องหาชั่วคราว</p> <p>ลงชื่อ</p> <p>(.....)</p> <p>ผู้มีอำนาจปล่อยชั่วคราว</p>	<p>เนื่องจากสัญญาประกันระงับสิ้นไป ตามระเบียบว่าด้วยการเปรียบเทียบคดีและปล่อย ชั่วคราวฯ จึงให้คืนหลักประกันแก่ผู้ที่ควรรับไป</p> <p>ลงชื่อ</p> <p>(.....)</p> <p>ผู้มีอำนาจปล่อยชั่วคราว</p>



หมายเรียก

ที่.....

วันที่.....เดือน.....พ.ศ.....

เรื่อง ให้ไปชำระค่าปรับ

ถึง

ด้วยเมื่อวันที่.....เวลาประมาณ.....น.

ข้าพเจ้า นายตรวจซ่งดวงวัด ตามพระราชบัญญัติมาตราซ่งดวงวัด พ.ศ. 2542 ได้กระทำการจับกุมผู้ต้องหา

.....
ในความผิดฐาน.....ตามพระราชบัญญัติมาตราซ่งดวงวัด พ.ศ. 2542 อันเป็นความผิดที่เปรียบเทียบคดีได้และผู้ต้องหายินยอมให้เปรียบเทียบคดี เมื่อผู้ต้องหาได้ชำระเงินค่าปรับจำนวน.....บาท (.....) ตามที่ผู้มีอำนาจเปรียบเทียบคดีได้ทำการเปรียบเทียบแล้วภายในสามสิบวันนับแต่วันที่เปรียบเทียบคดี (วันที่ลงในหมายนี้) ให้ถือว่าคดีเลิกกันตามประมวลกฎหมายวิธีพิจารณาความอาญา

จึงแจ้งมายังท่านเพื่อให้ไปชำระเงินค่าปรับ จำนวนบาท (.....) ณ กรมการศาลภายใน กระทรวงพาณิชย์ ภายในระยะเวลาที่กำหนด หากฝ่าฝืนไม่ปฏิบัติตามจะได้ส่งเรื่องให้พนักงานสอบสวนดำเนินคดีตามกฎหมายต่อไป

ลงชื่อ.....

(.....)

นายตรวจซ่งดวงวัด
ตามพระราชบัญญัติมาตราซ่งดวงวัด พ.ศ. 2542



หนังสือแจ้งอายัดสิทธิสมุดบัญชีเงินฝากประเภทประจำ

ที่

กรมการคลังภายใน ถนนมหาราช

เขตพระนคร กทม. 10200

วันที่ เดือน พ.ศ.

เรื่อง แจ้งอายัดสิทธิสมุดบัญชีเงินฝากประเภทประจำ

ถึง ธนาคาร สาขา

ด้วยพนักงานเจ้าหน้าที่ตามพระราชบัญญัติมาตรการขังดวงวัด พ.ศ. 2542 ได้รับสมุดบัญชีเงินฝากประเภทประจำธนาคาร.....สาขา.....เลขที่.....เงินที่ธนาคารรับฝากไว้.....บาท (.....) ของ.....ไว้เป็นหลักประกันในการยื่นคำร้องขอให้ปล่อยชั่วคราว.....ผู้ต้องหาในคดีหมายเลขคดีที่.....ของที่ทำการระหว่าง.....เป็นผู้ประกัน

จึงเรียนมาเพื่อขอให้ธนาคาร.....สาขา.....ระงับการจำหน่ายจ่ายโอนและการเปลี่ยนแปลงสิทธิสมุดบัญชีเงินฝากประเภทประจำดังกล่าวไว้จนกว่าจะได้รับแจ้งการถอนอายัดจากพนักงานเจ้าหน้าที่

(ลงชื่อ)

(.....)

(ตำแหน่ง) พนักงานเจ้าหน้าที่

กองนิติการ

กรมการคลังภายใน

โทร./โทรสาร 0-2623-6446

อัตราเปรียบเทียบคดีความผิด

แบบทำระเบียบกรมการคำภายใน ว่าด้วยการเปรียบเทียบคดีแต่ละโดยชั่วคราวตามความในพระราชบัญญัติมาตราข้างดวงวัด พ.ศ. 2542 พ.ศ. 2545

ลำดับ	กระทำผิด มาตรา	ฐานความผิด	บทกำหนดโทษ		อัตราค่าปรับตามจำนวนครั้งของการกระทำความผิด (บาท)			
			มาตรา	อัตราโทษ	ครั้งที่ 1	ครั้งที่ 2	ครั้งที่ 3	ครั้งต่อไป
1.	9	กรณีกฎหมายกำหนดให้ต้องระวางโทษปรับสถานเดียว	66	ปรับไม่เกิน 5,000 บาท	1,000	2,000	3,000	5,000
2.	10	ใช้มาตรการข้างดวงวัดอื่นนอกจากที่กำหนด	67	ปรับไม่เกิน 5,000 บาท	1,000	2,000	3,000	5,000
3.	18	ใช้มาตรการข้างดวงวัด หรือทำการซึ่งดวงวัดในการซื้อขายหรือจำหน่ายสินค้าโดยไม่ปฏิบัติตามประกาศของรัฐมนตรี	69	ปรับไม่เกิน 1,000 บาท	500	500	1,000	1,000
4.	19	ไม่ยื่นคำขอรับใบแทนหนังสือรับรองการประกอบธุรกิจภายใน 15 วันนับแต่วันทราบการสูญหายหรือถูกทำลาย	69	ปรับไม่เกิน 1,000 บาท	500	500	1,000	1,000
5.	50	ไม่แสดงหนังสือรับรองการประกอบธุรกิจ หรือใบแทนไว้ในที่เปิดเผย	69	ปรับไม่เกิน 1,000 บาท	500	500	1,000	1,000
6.	51	สูญหายหรือถูกทำลาย	69	ปรับไม่เกิน 1,000 บาท	500	500	1,000	1,000
7.	22	ไม่แสดงใบอนุญาตหรือใบแทนไว้ในที่เปิดเผย	71	ปรับไม่เกิน 5,000 บาท	1,500	3,000	4,500	5,000
8.	27	ไม่ออกหนังสือแสดงผลการซึ่งดวงหรือวัดให้แก่ผู้ขอรับบริการ	73	ปรับไม่เกิน 10,000 บาท	2,500	5,000	7,500	10,000
9.	58	ไม่แจ้งการเคลื่อนย้ายเครื่องซึ่งดวงวัดชนิดติดตั้งอยู่กับที่ภายใน 15 วันนับแต่วันติดตั้งเสร็จเพื่อให้พนักงานเจ้าหน้าที่ตรวจสอบความเที่ยงของเครื่องซึ่งดวงวัดนั้นใหม่	82	ปรับไม่เกิน 5,000 บาท	2,000	3,000	4,000	5,000
10.	58	ไม่อำนวยความสะดวกตามสมควรแก่ขอตรวจซึ่งดวงวัด ซึ่งปฏิบัติ การตามหน้าที่	82	ปรับไม่เกิน 5,000 บาท	2,000	3,000	4,000	5,000

ลำดับ	กระทำทำผิด มาตรา	ฐานความผิด	บทกำหนดโทษ	อัตราค่าปรับตามจำนวนครั้งของการกระทำความผิด (บาท)			
				ครั้งที่ 1	ครั้งที่ 2	ครั้งที่ 3	ครั้งต่อไป
7.	62 (1) 64 วรรค 1	ไม่แสดงปริมาณของสินค้าที่หีบห่อ ไม่แสดงปริมาณของสินค้าตามมาตราซึ่งตรวจวัดตาม พ.ร.บ.นี้ ซึ่ง สินค้าที่หีบห่อที่นำเข้ามาในราชอาณาจักรที่แสดงปริมาณของสินค้า ตามมาตราซึ่งตรวจวัดของต่างประเทศ	อัตราโทษ ปรับไม่เกิน 5,000 บาท ปรับไม่เกิน 5,000 บาท	2,000 2,000	3,000 3,000	4,000 4,000	5,000 5,000
8.	64 วรรค 2	ไม่ปฏิบัติตามวิธีการหรือเงื่อนไขที่อธิบดีหรือผู้ซึ่งอธิบดีมอบหมาย เกี่ยวกับการแสดงปริมาณของสินค้าที่นำเข้ามาในราชอาณาจักร	ปรับไม่เกิน 5,000 บาท	1,000	2,000	3,000	5,000
9.	21	กรณีกฎหมายกำหนดให้ต้องระวางโทษจำคุก หรือปรับ หรือทั้ง จำทั้งปรับ ไม่ประกอบธุรกิจให้ถูกต้องตามหลักเกณฑ์ที่กำหนดในกฎ กระทรวง	จำคุกไม่เกิน 6 เดือน หรือ ปรับไม่เกิน 20,000 บาท หรือทั้งจำทั้งปรับ	5,000	10,000	15,000	20,000
	24	ไม่มีการให้คำรับรองหรือคำรับรองสินค้าที่มีการกำหนด ชกเว้น	จำคุกไม่เกิน 6 เดือน หรือ ปรับไม่เกิน 20,000 บาท หรือทั้งจำทั้งปรับ	10,000	15,000	20,000	20,000
	25 วรรค 1	ใช้เครื่องชั่งตรวจวัดที่ไม่มีการให้คำรับรองหรือคำรับรองสินค้า ในการซื้อขายหรือแลกเปลี่ยนสินค้ากับผู้อื่น หรือการให้บริการ ซึ่ง ตรวจ วัด หรือการใช้เพื่อประโยชน์ในการค้ามูลค่าตอบแทน ค่าภาษีอากรและค่าธรรมเนียม	จำคุกไม่เกิน 6 เดือน หรือ ปรับไม่เกิน 20,000 บาท หรือทั้งจำทั้งปรับ				

ลำดับ	กระทำผิด มาตรา	ฐานความผิด	บทกำหนดโทษ		อัตราค่าปรับตามจำนวนครั้งของการกระทำผิด (บาท)			
			มาตรา	อัตราโทษ	ครั้งที่ 1	ครั้งที่ 2	ครั้งที่ 3	ครั้งต่อไป
10.	28 25 วรรค 1	ไม่แจ้งการเปลี่ยนแปลงหรือการประกอบกิจการสำหรับสถานที่ หรือสำนักงานนั้นๆ ทุกแห่ง ใช้หรือมีเครื่องชั่งตวงวัด ไว้เพื่อใช้ในการซื้อขายหรือแลกเปลี่ยนสินค้าหรือการให้บริการหรือการใช้ เพื่อประโยชน์ในการคำนวณค่า ตอบแทนค่าภาษีอากร และค่าธรรมเนียม โดยรู้ว่าเครื่องชั่งตวงวัด นั้น มีความเที่ยงผิดเกินอัตราเพื่อหลีกเลี่ยงตามที่กำหนดใน กฎกระทรวง	70	จำคุกไม่เกิน 6 เดือน หรือ ปรับไม่เกิน 20,000 บาท หรือ ทั้งจำทั้งปรับ	5,000	10,000	15,000	20,000
11.	34	ผู้นำเครื่องชั่งตวงวัดมาให้พนักงานเจ้าหน้าที่ตรวจสอบเพื่อให้ คำรับรองภายในเวลาที่กำหนด	81	จำคุกไม่เกิน 6 เดือน หรือ ปรับไม่เกิน 20,000 บาท หรือ ทั้งจำทั้งปรับ	5,000	10,000	15,000	20,000
12.	62	ฝ่าฝืนประกาศของรัฐมนตรีที่กำหนดชนิดของสินค้าหีบห่อที่ต้อง แสดงปริมาณ หรือบรรจุสินค้าตามปริมาณที่กำหนด	83	จำคุกไม่เกิน 6 เดือน หรือ ปรับไม่เกิน 20,000 บาท หรือ ทั้งจำทั้งปรับ	5,000	10,000	15,000	20,000
13.	85	มิไว้เพื่อขายหรือจำหน่ายซึ่งสินค้าหีบห่อที่แสดงปริมาณไว้ โดยรู้ ว่าปริมาณค่าที่บรรจุในหีบห่อไม่ ถูกต้องตามที่แสดงไว้ซึ่งน่าจะเกิดความเสียหายแก่ ผู้อื่นหรือประชาชน	85	จำคุกไม่เกิน 6 เดือน หรือ ปรับไม่เกิน 20,000 บาท หรือ ทั้งจำทั้งปรับ	10,000	15,000	20,000	20,000



ระเบียบกรมการค้าภายใน
ว่าด้วยหลักเกณฑ์ แบบ การแบ่งเงินรางวัลและวิธีปฏิบัติในการจ่ายเงิน การขอรับเงินสินบนรางวัล
และค่าใช้จ่ายในการดำเนินงานตามพระราชบัญญัติมาตรการขังดวงวัด พ.ศ. ๒๕๔๒
พ.ศ. ๒๕๕๙

ตามที่รัฐมนตรีว่าการกระทรวงพาณิชย์ได้ลงนามระเบียบกระทรวงพาณิชย์ว่าด้วย
การจ่ายเงินสินบนรางวัลและค่าใช้จ่ายในการดำเนินงานตามพระราชบัญญัติมาตรการขังดวงวัด
พ.ศ. ๒๕๔๒ พ.ศ. ๒๕๕๗ ไปแล้ว นั้น

อาศัยอำนาจตามความในข้อ ๑๔ และข้อ ๓๐ แห่งระเบียบกระทรวงพาณิชย์ว่าด้วย
การจ่ายเงินสินบนรางวัลและค่าใช้จ่ายในการดำเนินงานตามพระราชบัญญัติมาตรการขังดวงวัด
พ.ศ. ๒๕๔๒ พ.ศ. ๒๕๕๗ อธิบดีกรมการค้าภายใน จึงออกระเบียบ ดังต่อไปนี้

ข้อ ๑ ระเบียบนี้เรียกว่า “ระเบียบกรมการค้าภายในว่าด้วยหลักเกณฑ์ แบบ
การแบ่งเงินรางวัลและวิธีปฏิบัติในการจ่ายเงิน การขอรับเงินสินบนรางวัลและค่าใช้จ่ายในการ
ดำเนินงานตามพระราชบัญญัติมาตรการขังดวงวัด พ.ศ. ๒๕๔๒ พ.ศ. ๒๕๕๙”

ข้อ ๒ ระเบียบนี้ให้ใช้บังคับตั้งแต่วันที่ ๒ ตุลาคม พ.ศ. ๒๕๕๙ เป็นต้นไป

ข้อ ๓ ให้ยกเลิกระเบียบกรมการค้าภายในว่าด้วยหลักเกณฑ์ แบบ การแบ่งเงิน
รางวัลและวิธีปฏิบัติในการจ่ายเงินการขอรับเงินสินบนรางวัลและค่าใช้จ่ายในการดำเนินงานตาม
พระราชบัญญัติมาตรการขังดวงวัด พ.ศ. ๒๕๔๒ พ.ศ. ๒๕๕๘ ลงวันที่ ๒๐ กรกฎาคม พ.ศ. ๒๕๕๘”

ข้อ ๔ การจ่ายเงินสินบน เงินรางวัลและค่าใช้จ่ายในการดำเนินงานให้จ่ายจาก
ค่าปรับก่อนส่งเป็นรายได้แผ่นดิน

ข้อ ๕ ให้บุคคลดังต่อไปนี้มีอำนาจหักเงินค่าปรับตามอัตราในข้อ ๖ แห่งระเบียบ
กระทรวงพาณิชย์ว่าด้วยการจ่ายเงินสินบนรางวัลและค่าใช้จ่ายในการดำเนินงานตามพระราชบัญญัติ
มาตรการขังดวงวัด พ.ศ. ๒๕๔๒ พ.ศ. ๒๕๕๗ ไว้สำหรับจ่ายเป็นเงินสินบน เงินรางวัลและค่าใช้จ่ายใน
การดำเนินงาน

- (๑) อธิบดีกรมการค้าภายใน
- (๒) เลขาธิการกรม ในเขตกรุงเทพมหานคร
- (๓) พาณิชย์จังหวัด สำนักงานปลัดกระทรวงพาณิชย์ ในเขตจังหวัดอื่นนอกจาก
กรุงเทพมหานคร

ข้อ ๖ ให้บุคคลดังต่อไปนี้ มีอำนาจสั่งจ่ายเงินสินบน เงินรางวัลและค่าใช้จ่ายในการดำเนินงาน

(๑) อธิบดีกรมการค้าภายใน รองอธิบดีกรมการค้าภายใน ผู้อำนวยการสำนักชั่งตวงวัด ผู้อำนวยการสำนักตรวจสอบและปฏิบัติการ ผู้อำนวยการกองนิติการ ในเขตกรุงเทพมหานคร

(๒) พาณิชย์จังหวัด สำนักงานปลัดกระทรวงพาณิชย์ ในเขตจังหวัดอื่นนอกจาก กรุงเทพมหานคร

ข้อ ๗ การขอรับเงินสินบน เงินรางวัลและค่าใช้จ่ายในการดำเนินงานให้ยื่นคำขอตาม แบบ สร. ๐๑ แบบ สร. ๐๒ หรือแบบ สร. ๐๓ ท้ายระเบียบนี้ พร้อมแนบเอกสารหลักฐานตามข้อ ๒๖ แห่งระเบียบกระทรวงพาณิชย์ว่าด้วยการจ่ายเงินสินบนรางวัลและค่าใช้จ่ายในการดำเนินงาน ตามพระราชบัญญัติมาตราชั่งตวงวัด พ.ศ. ๒๕๔๒ พ.ศ. ๒๕๔๗ โดยยื่นคำขอ ณ สถานที่ราชการ ดังต่อไปนี้

(๑) กรณีมีการชำระค่าปรับ หรือผู้นำจับ ผู้จับมีภูมิลำเนาในเขตกรุงเทพมหานคร ให้ยื่น ต่ออธิบดีกรมการค้าภายใน ณ กองนิติการ กรมการค้าภายใน กระทรวงพาณิชย์

(๒) กรณีมีการชำระค่าปรับ หรือผู้นำจับ ผู้จับมีภูมิลำเนาในเขตจังหวัดอื่นนอกจาก (๑) ให้ยื่นต่อหัวหน้าศูนย์ชั่งตวงวัด หรือหัวหน้าสำนักงานสาขาชั่งตวงวัด ณ ศูนย์ชั่งตวงวัด หรือสำนักงาน สาขาชั่งตวงวัด กรมการค้าภายใน กระทรวงพาณิชย์

(๓) กรณีมีการชำระค่าปรับ หรือผู้นำจับ ผู้จับมีภูมิลำเนาในเขตจังหวัดที่ไม่มีศูนย์ ชั่งตวงวัดหรือสำนักงานสาขาชั่งตวงวัดตั้งอยู่ ให้ยื่นต่อพาณิชย์จังหวัด ณ สำนักงานพาณิชย์จังหวัด สำนักงานปลัดกระทรวงพาณิชย์

กรณีผู้นำจับ ผู้จับหรือผู้มีสิทธิได้รับเงินสินบนรางวัลมอบอำนาจให้บุคคลอื่นมารับ แทนให้ยื่นคำขอ ณ สถานที่ตามวรรคหนึ่ง ตามแบบ สร. ๐๔ ท้ายระเบียบนี้

กรณีผู้นำจับ ผู้จับหรือผู้มีสิทธิได้รับเงินสินบนรางวัลถึงแก่กรรมให้ทายาทของบุคคล ดังกล่าว ยื่นคำขอตาม แบบ สร. ๐๕ ท้ายระเบียบนี้

ข้อ ๘ การแจ้งความนำจับตามข้อ ๑๘ แห่งระเบียบกระทรวงพาณิชย์ว่าด้วยการ จ่ายเงินสินบนรางวัลและค่าใช้จ่ายในการดำเนินงานตามพระราชบัญญัติมาตราชั่งตวงวัด พ.ศ. ๒๕๔๒ พ.ศ. ๒๕๔๗ ให้ดำเนินการตามแบบ สร. ๐๖ และแบบ สร. ๐๗ ท้ายระเบียบนี้

ข้อ ๙ เมื่อเจ้าหน้าที่กองนิติการ ศูนย์ชั่งตวงวัด สำนักงานสาขาชั่งตวงวัดหรือสำนักงาน พาณิชย์จังหวัดได้รับคำขอตามข้อ ๗ ให้ตรวจสอบคำขอและเอกสารหลักฐานประกอบคำขอ เมื่อเห็นว่า ผู้ขอมีสิทธิได้รับเงินสินบนหรือเงินรางวัลให้นำเสนอต่อผู้มีอำนาจสั่งจ่ายเงินสินบนเงินรางวัลตามข้อ ๖ เพื่ออนุมัติจ่ายเงินสินบนเงินรางวัล

ข้อ ๑๐ เมื่อผู้มีอำนาจสั่งจ่ายอนุมัติให้จ่ายเงินสินบนเงินรางวัล ให้สำนักงาน เลขาธิการกรมหรือสำนักงานพาณิชย์จังหวัด แล้วแต่กรณีดำเนินการจ่ายเงินสินบนเงินรางวัล

ข้อ ๑๑ การแบ่งเงินรางวัลของเจ้าหน้าที่ในหน่วยงานที่ปฏิบัติงานตามอำนาจหน้าที่อันได้มาซึ่งค่าปรับตามข้อ ๑๔ แห่งระเบียบกระทรวงพาณิชย์ว่าด้วยการจ่ายเงินสินบนรางวัลและค่าใช้จ่ายในการดำเนินงานตามพระราชบัญญัติมาตราซึ่งดวงวัด พ.ศ. ๒๕๔๒ พ.ศ. ๒๕๔๗ ให้เป็นไปตามหลักเกณฑ์ดังต่อไปนี้

(๑) เจ้าหน้าที่ในหน่วยงานที่มีอำนาจหน้าที่รับผิดชอบในการตรวจสอบ จับกุม เปรียบเทียบปรับ

- | | |
|--|-------------|
| (ก) ผู้อำนวยการสำนักหรือผู้อำนวยการกอง | คนละ ๗ ส่วน |
| (ข) ข้าราชการพลเรือนประเภทวิชาการระดับตำแหน่งชำนาญการพิเศษ | คนละ ๖ ส่วน |
| (ค) ข้าราชการพลเรือนประเภทวิชาการระดับตำแหน่งชำนาญการ และประเภททั่วไป ระดับตำแหน่งอาวุโสและตำแหน่งชำนาญงาน | คนละ ๕ ส่วน |
| (ง) ข้าราชการพลเรือนประเภทวิชาการระดับตำแหน่งปฏิบัติการ และประเภททั่วไประดับตำแหน่งปฏิบัติงาน | คนละ ๔ ส่วน |
| (จ) ลูกจ้างประจำ | คนละ ๒ ส่วน |
| (๒) เจ้าหน้าที่ในหน่วยงานสนับสนุนการรับ จ่ายและเก็บรักษาค่าปรับ | คนละ ๒ ส่วน |
- ข้อ ๑๒ ให้อธิบดีกรมการค้าภายในเป็นผู้รักษาการตามระเบียบนี้

ประกาศ ณ วันที่ ๒๐ กันยายน พ.ศ. ๒๕๕๙

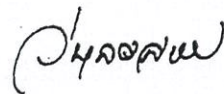

(นางสาววิบูลย์ลักษณ์ ร่วมรักษ์)

อธิบดีกรมการค้าภายใน



แบบ สร. ๐๑

เลขที่รับ.....	ผู้รับแจ้ง
ลงชื่อ.....	(.....)
ตำแหน่ง.....	
วันที่.....	เวลา.....น.

แบบคำขอรับเงินสินบน

ตามระเบียบกรมการค้าภายใน

ว่าด้วยหลักเกณฑ์ แบบ การแบ่งเงินรางวัลและวิธีปฏิบัติในการจ่ายเงิน การขอรับเงินสินบนรางวัลและค่าใช้จ่ายในการดำเนินงานตามพระราชบัญญัติมาตราซึ่งดวงวัด

พ.ศ. ๒๕๔๒ พ.ศ. ๒๕๕๙

เขียนที่.....
วันที่.....เดือน.....พ.ศ.

เรียน

ตามที่ข้าพเจ้า..... ได้แจ้งความนำจับไว้ต่อ..... ตำแหน่ง..... เมื่อวันที่.....เดือน.....พ.ศ. เพื่อดำเนินการจับกุม..... ซึ่งเป็นผู้กระทำความผิดตามพระราชบัญญัติมาตราซึ่งดวงวัด พ.ศ. ๒๕๔๒ ไปแล้ว นั้น

บัดนี้ได้ทราบว่าการดำเนินคดีรายนี้เสร็จสิ้นถึงที่สุดแล้ว ข้าพเจ้ามีความประสงค์จะขอรับเงินสินบนตามระเบียบกระทรวงพาณิชย์ว่าด้วยการจ่ายเงินสินบนรางวัลและค่าใช้จ่ายในการดำเนินงานตามพระราชบัญญัติมาตราซึ่งดวงวัด พ.ศ. ๒๕๔๒ พ.ศ. ๒๕๕๙ ขอได้โปรดพิจารณาจ่ายเงินสินบนให้ข้าพเจ้าด้วย

ลงชื่อ.....ผู้แจ้งความนำจับ
(.....)
ลงชื่อ.....พยาน
(.....)
ลงชื่อ.....พยาน
(.....)



แบบ สร. ๐๒

เลขที่รับ.....
ลงชื่อ.....ผู้รับแจ้ง (.....)
ตำแหน่ง.....
วันที่.....เวลา.....น.

แบบคำขอรับเงินรางวัล
ตามระเบียบกรมการค้าภายใน
ว่าด้วยหลักเกณฑ์ แบบ การแบ่งเงินรางวัลและวิธีปฏิบัติในการจ่ายเงิน การขอรับเงิน
สินบนรางวัลและค่าใช้จ่ายในการดำเนินงานตามพระราชบัญญัติมาตราซึ่งดวงวัด
พ.ศ. ๒๕๔๒ พ.ศ. ๒๕๕๙

เขียนที่.....
 วันที่.....เดือน.....พ.ศ.

เรียน

ข้าพเจ้า..... ตำแหน่ง

สังกัด พร้อมด้วย

ตำแหน่ง สังกัด

ได้ทำการจับกุม/ดำเนินการให้มีการเปรียบเทียบ.....

ความผิดฐาน

โดยคำสั่งของ ตำแหน่ง

เหตุเกิดที่ ตำบล

อำเภอ จังหวัด

เมื่อวันที่ เดือน พ.ศ. โดยมี

เป็นผู้แจ้งความนำจับ

บัดนี้ คดีถึงที่สุดแล้ว และมีการเปรียบเทียบเมื่อวันที่ เดือน พ.ศ.

โดย ตำแหน่ง

จำนวนเงินค่าปรับ บาท (.....)

โปรดพิจารณาจ่ายเงินรางวัลจากเงินค่าปรับให้ตามระเบียบกระทรวงพาณิชย์ว่าด้วยการจ่ายเงิน

สินบนรางวัล และค่าใช้จ่ายในการดำเนินงานตามพระราชบัญญัติมาตราซึ่งดวงวัด พ.ศ. ๒๕๔๒ พ.ศ. ๒๕๕๗

ลงชื่อ ผู้จับ
 (.....)

บันทึกการรับรองผลคดี

เสนอ

คดีนี้มี ตำแหน่ง

และ ตำแหน่ง

เป็นผู้จับและคดีนี้ได้ทำการเปรียบเทียบปรับผู้ต้องหาเป็นเงิน บาท
ซึ่งผู้ต้องหาชำระค่าปรับแล้ว เห็นควรจ่ายเงินรางวัลให้ผู้จับ ผู้ร่วมทำการจับกุม ผู้สั่งการหรือ
วางแผนให้จับ ผู้ทำการเปรียบเทียบ รวมเป็นเงิน บาท

ลงชื่อ

(.....)

ตำแหน่ง

..... / /

คำสั่งผู้มีอำนาจสั่งจ่าย

อนุญาตให้จ่ายเงินรางวัลให้

และ.....

ลงชื่อ

(.....)

ตำแหน่ง

ผู้มีอำนาจสั่งจ่ายเงินรางวัล



แบบ สร. ๐๓

เลขที่รับ.....
ลงชื่อ.....ผู้รับแจ้ง (.....)
ตำแหน่ง.....
วันที่.....เวลา.....น.

แบบคำขอรับค่าใช้จ่ายในการดำเนินงาน
ตามระเบียบกรมการค้าภายใน
ว่าด้วยหลักเกณฑ์ แบบ การแบ่งเงินรางวัลและวิธีปฏิบัติในการจ่ายเงิน การขอรับเงิน
สินบนรางวัลและค่าใช้จ่ายในการดำเนินงานตามพระราชบัญญัติมาตราซ่งดวงวัด
พ.ศ. ๒๕๔๒ พ.ศ. ๒๕๕๙

เขียนที่.....
วันที่.....เดือน.....พ.ศ.

เรียน

ข้าพเจ้า..... ตำแหน่ง

สังกัด ได้ทำการจับกุม/เปรียบเทียบ.....

ความผิดฐาน

โดยคำสั่งของ ตำแหน่ง

เมื่อวันที่ เดือน พ.ศ. มีค่าใช้จ่ายในการดำเนินงานอันได้มาซึ่งค่าปรับ
เป็นเงิน..... ตามหลักฐานค่าใช้จ่ายในการปฏิบัติงาน ที่แนบ

บัดนี้ คดีถึงที่สุดแล้ว และมีการเปรียบเทียบเมื่อวันที่ เดือน พ.ศ.

โดย ตำแหน่ง

จำนวนเงินค่าปรับ บาท (.....)

โปรดพิจารณาจ่ายเงินค่าใช้จ่ายในการดำเนินงานให้ตามระเบียบกระทรวงพาณิชย์ว่าด้วยการจ่ายเงิน
สินบนรางวัล และค่าใช้จ่ายในการดำเนินงานตามพระราชบัญญัติมาตราซ่งดวงวัด พ.ศ. ๒๕๔๒ พ.ศ. ๒๕๕๗

ลงชื่อ ผู้จับ/ผู้เปรียบเทียบ
(.....)



แบบ สร. ๐๔

เลขที่รับ.....
 ลงชื่อ.....ผู้รับแจ้ง
 (.....)
 ตำแหน่ง.....
 วันที่.....เวลา.....น.

แบบคำขอรับเงินสินบนและเงินรางวัล

ตามระเบียบกรมการค้าภายใน

ว่าด้วยหลักเกณฑ์ แบบ การแบ่งเงินรางวัลและวิธีปฏิบัติในการจ่ายเงิน การขอรับเงินสินบน
 รางวัลและค่าใช้จ่ายในการดำเนินงานตามพระราชบัญญัติมาตราข้างดวงวัด พ.ศ. ๒๕๔๒

พ.ศ. ๒๕๕๙

กรณีมอบฉันทะรับเงินสินบนและเงินรางวัล

เขียนที่.....

วันที่.....เดือน.....พ.ศ.

เรียน

ข้าพเจ้า.....ตำแหน่ง.....
 อยู่บ้านเลขที่.....ตรอก/ซอย..... ถนน.....
 ตำบล/แขวง.....อำเภอ/เขต.....
 จังหวัด.....โทร.....เป็นผู้นำจับ/ผู้จับ/ผู้เปรียบเทียบ ผู้กระทำความผิด
 ตามพระราชบัญญัติมาตราข้างดวงวัด พ.ศ. ๒๕๔๒ เมื่อวันที่.....เดือน.....พ.ศ. ซึ่งข้าพเจ้ามีสิทธิ
 ได้รับเงินสินบน/ เงินรางวัลตามระเบียบกระทรวงพาณิชย์ว่าด้วยการจ่ายเงินสินบนรางวัล และ ค่าใช้จ่าย
 ในการดำเนินงานตามพระราชบัญญัติมาตราข้างดวงวัด พ.ศ. ๒๕๔๒ พ.ศ. ๒๕๔๗ ขอมอบหมาย
 ให้.....เป็นผู้รับเงินสินบน/เงินรางวัลแทน จึงลงลายมือชื่อไว้เป็นหลักฐาน พร้อมแนบ
 ใบรับแจ้งความนำจับ สำเนาทะเบียนบ้าน สำเนาบัตรประจำตัวประชาชน/ สำเนาบัตรประจำตัว
 พนักงานเจ้าหน้าที่/บัตรประจำตัวเจ้าหน้าที่ของรัฐ สำเนาบันทนาการจับกุม สำเนาบันทนาการเปรียบเทียบ
 สำเนาใบเสร็จรับเงินค่าปรับ สำเนาคำพิพากษาคดีถึงที่สุด/หนังสือแจ้งผลคดี/หนังสือรับรองผลคดีของ
 พนักงานอัยการ

(ลงชื่อ).....ผู้มอบฉันทะ

(.....)

คำรับรองผู้รับมอบฉันทะ

ข้าพเจ้า.....อยู่บ้านเลขที่.....
 ตรอก/ซอย..... ถนน..... ตำบล/แขวง.....
 อำเภอ/เขต..... จังหวัด..... โทร.....
 ผู้รับมอบฉันทะให้รับเงินสินบน/เงินรางวัลจากกรมการค้าภายใน/ ศูนย์ข้างดวงวัด/สำนักงานสาขาข้างดวงวัด/
 สำนักงานพาณิชย์จังหวัด.....แทน

ลงชื่อ.....ผู้รับมอบฉันทะ

(.....)

ลงชื่อ.....พยาน

(.....)

ลงชื่อ.....พยาน

(.....)



แบบ สร. ๐๕

เลขที่รับ.....	ผู้รับแจ้ง.....
ลงชื่อ.....	(.....)
ตำแหน่ง.....	
วันที่.....	เวลา.....น.

แบบคำขอรับเงินสินบนและเงินรางวัล
ตามระเบียบกรรมการค้าภายใน
ว่าด้วยหลักเกณฑ์ แบบ การแบ่งเงินรางวัลและวิธีปฏิบัติในการจ่ายเงิน การขอรับเงิน
สินบนรางวัลและค่าใช้จ่ายในการดำเนินงานตามพระราชบัญญัติมาตราซึ่งดวงวัด
พ.ศ. ๒๕๔๒ พ.ศ. ๒๕๕๗
กรณีผู้นำจับผู้จับหรือผู้เปรียบเทียบถึงแก่กรรม

เขียนที่.....
 วันที่.....เดือน.....พ.ศ.

เรียน

ด้วย.....(นาย/นาง/นางสาว)..... ซึ่งเป็นผู้นำจับ/ผู้จับ/
 ผู้เปรียบเทียบ ผู้กระทำความผิดตามพระราชบัญญัติมาตราซึ่งดวงวัด พ.ศ. ๒๕๔๒ ตามหลักฐาน
 ใบรับแจ้งความนำจับ ลงวันที่.....เดือน.....พ.ศ.
 สำเนาทะเบียนบ้าน สำเนาบัตรประจำตัวประชาชน/ สำเนาบัตรประจำตัวพนักงานเจ้าหน้าที่
 บัตรประจำตัวเจ้าหน้าที่ของรัฐ สำเนาบันทกการจับกุม สำเนาบันทกการเปรียบเทียบ
 สำเนาใบเสร็จรับเงินค่าปรับ สำเนาคำพิพากษาคดีถึงที่สุด/หนังสือแจ้งผลคดี/หนังสือรับรองผล
 คดีของพนักงานอัยการ สำเนาใบมรณะบัตร หลักฐานการเป็นทายาท มีสิทธิได้รับเงินสินบน/
 เงินรางวัลตามระเบียบกระทรวงพาณิชย์ว่าด้วยการจ่ายเงินสินบนรางวัลและค่าใช้จ่ายในการดำเนินงาน
 ตามพระราชบัญญัติมาตราซึ่งดวงวัด พ.ศ. ๒๕๔๒ พ.ศ. ๒๕๕๗ ได้ถึงแก่กรรม ปรากฏตามสำเนา
 ใบมรณะบัตร ที่แนบ

ข้าพเจ้า.....ในฐานะทายาทโดยชอบธรรม
 ของ..... ปรากฏตามหลักฐานการเป็นทายาทที่แนบ
 มีความประสงค์ขอรับเงินสินบน/เงินรางวัลแทน..... จึงขอได้พิจารณา
 เบิกจ่ายเงินสินบน/เงินรางวัลให้ข้าพเจ้าด้วย

ลงชื่อ.....ผู้ขอรับเงิน
 (.....)
 ลงชื่อ.....พยาน
 (.....)
 ลงชื่อ.....พยาน
 (.....)



แบบ สร. ๐๖

เลขที่รับ.....	ผู้รับแจ้ง
ลงชื่อ.....	(.....)
ตำแหน่ง.....	
รับที่.....	เวลา.....น.

ใบแจ้งความนำจับ
 ตามระเบียบกรมการศ้าภายใน
 ว่าด้วยหลักเกณฑ์ แบบ การแบ่งเงินรางวัลและวิธีปฏิบัติในการจ่ายเงิน การขอรับเงิน
 สิบบนรางวัลและค่าใช้จ่ายในการดำเนินงานตามพระราชบัญญัติมาตราซึ่งดวงวัด
 พ.ศ. ๒๕๔๒ พ.ศ. ๒๕๕๙

เขียนที่.....
 วันที่.....เดือน.....พ.ศ.

ข้าพเจ้า..... ตำแหน่ง..... อายุ..... ปี.....
 อยู่บ้านเลขที่..... ตรอก/ซอย..... ถนน..... ตำบล/แขวง.....
 อำเภอ/เขต..... จังหวัด..... โทร.....
 ขอแจ้งความไว้ต่อ..... ตำแหน่ง.....
 ว่า..... (นาย/นาง/นางสาว)..... ได้มีการกระทำความผิดตาม
 พระราชบัญญัติมาตราซึ่งดวงวัด พ.ศ. ๒๕๔๒ เมื่อวันที่..... เดือน..... พ.ศ.
 ฐาน..... สถานที่..... ถนน..... ตำบล/แขวง.....
 อำเภอ/เขต..... จังหวัด.....

(ลงชื่อ)..... ผู้แจ้งความนำจับ

ข้าพเจ้า..... ตำแหน่ง.....
 ได้รับแจ้งความนำจับเมื่อวันที่..... เดือน..... พ.ศ. เวลา..... น.

(ลงชื่อ)..... ผู้รับแจ้งความนำจับ

ข้าพเจ้า..... ขอรับรองว่าการจับกุม/เปรียบเทียบ

ลงชื่อ..... ผู้รับรอง
 ตำแหน่ง.....
 วันที่..... เดือน..... พ.ศ.

หมายเหตุ : ในกรณีที่ผู้แจ้งนำจับไม่ประสงค์จะเปิดเผยชื่อ ให้ประทับลายพิมพ์นิ้วแม่มือขวาแทนลายมือชื่อ



รายละเอียดการรับแจ้งความนำจับ

ลำดับที่	วัน/เดือน/ปี ที่รับแจ้ง	ชื่อผู้แจ้งความนำจับ/ ลายมือชื่อ	ชื่อผู้รับแจ้งความ/ ลายมือชื่อ	พฤติกรรม ที่กระทำผิด	สถานที่กระทำผิด



ระเบียบกระทรวงพาณิชย์
ว่าด้วยการจ่ายเงินสินบนรางวัลและค่าใช้จ่ายในการดำเนินงาน
ตามพระราชบัญญัติมาตราซ่งตวงวัด พ.ศ. ๒๕๔๒
พ.ศ. ๒๕๔๗

โดยที่เป็นการสมควรส่งเสริมให้มีการป้องปรามความไม่เป็นธรรมในการซื้อขายหรือบริการด้วยเครื่องซ่งตวงวัด และมีให้มีการเอารัดเอาเปรียบทางด้านการบรรจุ การแสดงปริมาณสินค้า รวมทั้งให้ประชาชนเข้ามามีส่วนร่วมในการช่วยเหลือซึ่งช่องในการจับกุมผู้กระทำความผิดตามกฎหมายว่าด้วยมาตราซ่งตวงวัด และเพื่ออนุวัติให้เป็นไปตามข้อบังคับกระทรวงการคลังว่าด้วยการหักเงินค่าปรับก่อนนำส่งคลัง พ.ศ. ๒๕๔๖ ข้อบังคับกระทรวงการคลังว่าด้วยการหักเงินค่าปรับก่อนนำส่งคลัง (ฉบับที่ ๒) พ.ศ. ๒๕๔๗ ระเบียบกระทรวงการคลังว่าด้วยการจ่ายเงินสินบนรางวัลและค่าใช้จ่ายในการดำเนินงาน พ.ศ. ๒๕๔๖ และประกาศกระทรวงการคลัง เรื่องการกำหนดประเภท และอัตราการหักเงินค่าปรับก่อนนำส่งคลัง ลงวันที่ ๑๑ กุมภาพันธ์ พ.ศ. ๒๕๔๗ รัฐมนตรีว่าการกระทรวงพาณิชย์ จึงออกระเบียบไว้ดังต่อไปนี้

ข้อ ๑ ระเบียบนี้เรียกว่า “ระเบียบกระทรวงพาณิชย์ว่าด้วยการจ่ายเงินสินบนรางวัลและค่าใช้จ่ายในการดำเนินงานตามพระราชบัญญัติมาตราซ่งตวงวัด พ.ศ. ๒๕๔๒ พ.ศ. ๒๕๔๗”

ข้อ ๒ ระเบียบนี้ให้ใช้บังคับตั้งแต่วันถัดจากวันประกาศเป็นต้นไป

ข้อ ๓ ระเบียบนี้ไม่ใช่เป็นการ โฆษณาให้ค้ำมั่นแก่บุคคลใดตามกฎหมาย แต่เป็นระเบียบที่วางไว้เพื่อเป็นหลักเกณฑ์ในการพิจารณาจ่ายเงินสินบนแก่ผู้นำจับ เงินรางวัลและค่าใช้จ่ายในการดำเนินงานแก่ผู้จับเท่านั้น การพิจารณาของผู้มีอำนาจตามที่กำหนดในระเบียบนี้ถือเป็นเด็ดขาด ผู้ใดจะนำไปฟ้องร้องเป็นคดีมิได้

ข้อ ๔ ในระเบียบนี้

“อธิบดี” หมายความว่า อธิบดีกรมการค้าภายใน

“ค่าปรับ” หมายความว่า เงินที่กรมการค้าภายในได้รับจากการเปรียบเทียบคดี หรือเงินค่าปรับที่ได้รับตามคำพิพากษาของศาล ตามพระราชบัญญัติมาตราซ่งตวงวัด พ.ศ. ๒๕๔๒

“เงินสินบน” หมายความว่า เงินที่จ่ายให้แก่ผู้นำจับ

“เงินรางวัล” หมายความว่า เงินที่จ่ายให้แก่ผู้จับ

“ผู้นำจับ” หมายความว่า บุคคลหนึ่งหรือหลายคนซึ่งได้นำความมาแจ้งแก่ผู้รับแจ้งความนำจับตามระเบียบนี้ถึงเบาะแสหรือเค้าเงื่อนแห่งการกระทำความผิด และสามารถลงโทษผู้กระทำความผิดได้

“ผู้จับ” หมายความว่า นายตรวจซึ่งตรวจวัดซึ่งทำการจับกุม ร่วมในการจับกุมผู้สั่งการ วางแผนให้จับกุม ผู้ทำการเปรียบเทียบคดีและปล่อยชั่วคราว และให้หมายความรวมถึงพนักงานฝ่ายปกครองหรือตำรวจตามประมวลกฎหมายวิธีพิจารณาความอาญาซึ่งทำการจับหรือร่วมจับ พนักงานเจ้าหน้าที่และนายตรวจซึ่งตรวจวัดที่ดำเนินงานตามอำนาจหน้าที่อันได้มาซึ่งค่าปรับสำหรับกรณีไม่มีการจับกุมผู้กระทำความผิด

“ค่าใช้จ่ายในการดำเนินงาน” หมายความว่า ค่าใช้จ่ายเกี่ยวกับการปฏิบัติงานตามอำนาจหน้าที่อันได้มาซึ่งค่าปรับ

ข้อ ๕ ให้อธิบดีกรมการค้าภายในเป็นผู้รักษาการตามระเบียบนี้

หมวด ๑

การหักเงินค่าปรับและการเก็บรักษาเงิน

ข้อ ๖ ให้อธิบดีหรือผู้ที่ได้รับมอบหมายจากอธิบดีหักค่าปรับไว้สำหรับจ่ายเป็นเงินสินบนแก่ผู้นำจับ เงินรางวัลและค่าใช้จ่ายในการดำเนินงานแก่ผู้จับในอัตรา ดังต่อไปนี้

(๑) หักในอัตราร้อยละ ๘๐ ของค่าปรับที่ได้รับ กรณีที่มีการจับกุมผู้กระทำความผิด

(๒) หักในอัตราร้อยละ ๖๐ ของค่าปรับที่ได้รับ กรณีที่ไม่มีการจับกุมผู้กระทำความผิด

ข้อ ๗ ค่าปรับส่วนที่เหลือจากการหักค่าปรับตามข้อ ๖ ให้นำส่งคลังเป็นรายได้แผ่นดิน

ข้อ ๘ ค่าปรับที่หักไว้ตามข้อ ๖ ให้ดำเนินการ ดังต่อไปนี้

(๑) จำนวนสามในสี่ส่วน ให้เปิดบัญชีเงินฝาก ณ กรมบัญชีกลาง ชื่อบัญชี “เงินฝากเงินสินบนรางวัลของกรมการค้าภายใน” รหัสบัญชีย่อย ๖๕๘ เพื่อนำไปจ่ายเป็นเงินสินบนรางวัล

(๒) จำนวนหนึ่งส่วน ให้เปิดบัญชีเงินฝาก ณ กรมบัญชีกลาง ชื่อบัญชี “เงินฝากค่าใช้จ่ายในการดำเนินงานของกรมการค้าภายใน” รหัสบัญชีย่อย ๖๗๕ เพื่อนำไปจ่ายเป็นเงินค่าใช้จ่ายในการดำเนินงาน

กรณีในส่วนภูมิภาคให้เปิดบัญชีเงินฝาก ณ สำนักงานคลังจังหวัดในจังหวัดนั้น ชื่อบัญชี “เงินฝากเงินสินบนรางวัลของ (ชื่อส่วนราชการในจังหวัด)”

ข้อ ๙ เงินที่ได้รับจากเลขานุการสำนักงานศาลยุติธรรม ซึ่งได้หักค่าปรับที่ชำระตามคำพิพากษาของศาล ให้ดำเนินการนำฝากไว้ตามข้อ ๘

ข้อ ๑๐ วิธีปฏิบัติเกี่ยวกับการรับเงิน การจ่ายเงินในบัญชีตามข้อ ๘ ให้ถือปฏิบัติตามข้อบังคับว่าด้วยการฝากและถอนคั้นเงินต่อกระทรวงการคลัง พ.ศ. ๒๕๕๕ และที่แก้ไขเพิ่มเติม

หมวด ๒

หลักเกณฑ์การจ่ายเงินสินบนรางวัล และค่าใช้จ่ายในการดำเนินงาน

ข้อ ๑๑ เงินสินบนและเงินรางวัลจะจ่ายให้เมื่อ

(๑) คดีเลิกกัน โดยการจับกุมและเปรียบเทียบและได้มีการชำระค่าปรับเรียบร้อยแล้ว ตามมาตรา ๘๕ แห่งพระราชบัญญัติมาตรการขังตวงวัด พ.ศ. ๒๕๔๒

(๒) คดีเลิกกัน โดยการเปรียบเทียบแต่ไม่มีการจับกุม และได้มีการชำระค่าปรับเรียบร้อยแล้ว ตามมาตรา ๘๕ แห่งพระราชบัญญัติมาตรการขังตวงวัด พ.ศ. ๒๕๔๒

(๓) คดีถึงที่สุด โดยมีการชำระค่าปรับต่อศาลและสำนักงานศาลยุติธรรมนำส่งค่าปรับที่หักให้กรมการคลังภายในแล้ว

ข้อ ๑๒ ค่าปรับที่หักไว้หรือที่ได้รับจากเลขาธิการสำนักงานศาลยุติธรรม ให้นำไปใช้จ่าย ดังต่อไปนี้

(๑) จำนวนสามในสี่ส่วนให้นำไปจ่ายเป็นเงินสินบนหนึ่งส่วน และเงินรางวัลสองส่วน ในกรณีที่ไม่ต้องจ่ายเงินสินบน ให้รวมจ่ายเป็นเงินรางวัลทั้งสามส่วน

(๒) จำนวนที่เหลืออีกหนึ่งส่วนให้นำไปจ่ายเป็นค่าใช้จ่ายในการดำเนินงาน

กรณีผู้มีสิทธิได้รับเงินสินบนตาม (๑) หลายคน ให้เฉลี่ยจ่ายเท่ากันทุกคน

ข้อ ๑๓ การแบ่งเงินรางวัลให้ดำเนินการตามหลักเกณฑ์ วิธีการ ดังต่อไปนี้

(๑) ผู้จับกุม ผู้ร่วมในการจับกุม พนักงานเจ้าหน้าที่ นายตรวจขังตวงวัดที่ดำเนินงานตามอำนาจหน้าที่อันได้มาซึ่งค่าปรับ ได้รับจำนวนสองในสี่ส่วนของเงินรางวัล

(๒) ผู้สั่งการ วางแผน ให้จับกุม ผู้ทำการเปรียบเทียบคดีและปล่อยชั่วคราว ได้รับจำนวนหนึ่งในสี่ส่วนของเงินรางวัล

(๓) เจ้าหน้าที่ในหน่วยงานที่ปฏิบัติงานตามอำนาจหน้าที่อันได้มาซึ่งค่าปรับ ได้รับจำนวนหนึ่งในสี่ส่วนของเงินรางวัล

ข้อ ๑๔ การแบ่งเงินรางวัลของเจ้าหน้าที่ในหน่วยงานที่ปฏิบัติงานตามอำนาจหน้าที่อันได้มาซึ่งค่าปรับตามข้อ ๑๓ (๓) ให้อธิบดีแบ่งตามสัดส่วนของการมีส่วนร่วม ความทรากคร่า และความยากลำบากในการปฏิบัติงาน

ข้อ ๑๕ การจ่ายเงินสินบนรางวัลตามข้อ ๑๒ ให้ดำเนินการ ดังต่อไปนี้

(๑) เงินสินบน ให้จ่ายแก่ผู้นำจับภายใน ๕ วันทำการ นับแต่วันที่ได้รับเงินค่าปรับ เว้นแต่ในระแวกดังกล่าวผู้นำจับมิได้มายื่นคำขอ

(๒) เงินรางวัล ให้จ่ายในวันทำการสุดท้ายของเดือน

ข้อ ๑๖ การจ่ายเงินค่าใช้จ่ายในการดำเนินงานให้นำไปจ่ายหรือก่องหน้ผู้กพันเฉพาะ การปฏิบัติงานตามอำนาจหน้าที่อันได้มาซึ่งเงินค่าปรับ

ข้อ ๑๗ ให้อธิบดีหรือผู้ที่ได้รับมอบหมายจากอธิบดีมีอำนาจสั่งจ่ายเงินสินบนรางวัล และค่าใช้จ่ายในการดำเนินงาน

ข้อ ๑๘ การจ่ายเงินสินบนให้จ่ายแก่ผู้นำจับ ในคดีที่การจับกุมเป็นผลสำเร็จ เนื่องจากการแจ้งความนั้น โดยผู้นำจับต้องมีผู้จับหรือผู้มีหน้าที่ดำเนินการตามกฎหมายในเรื่องนั้น และผู้นำจับต้องแจ้งต่อผู้รับแจ้งความคนใดคนหนึ่ง ดังต่อไปนี้

(๑) อธิบดี พนักงานเจ้าหน้าที่หรือนายตรวจซึ่งดวงวัดซึ่งดำรงตำแหน่งตั้งแต่ ระดับ ๘ ขึ้นไป สังกัดกรมการตำรวจใน

(๒) หัวหน้าศูนย์ซึ่งดวงวัด หัวหน้าสำนักงานสาขาซึ่งดวงวัด หัวหน้าสำนักงาน การตำรวจในจังหวัด พนักงานเจ้าหน้าที่หรือนายตรวจซึ่งดวงวัดซึ่งดำรงตำแหน่งตั้งแต่ระดับ ๗ ขึ้นไป ซึ่งปฏิบัติหน้าที่ในศูนย์ซึ่งดวงวัด สำนักงานสาขาซึ่งดวงวัด หรือสำนักงานการตำรวจในจังหวัด กรมการตำรวจใน

กรณีผู้นำจับมีอาจแจ้งความต่อผู้รับแจ้งความตามวรรคหนึ่งได้ทัน เนื่องจากผู้จับ ต้องจับกุมผู้กระทำความผิดโดยด่วน ซึ่งถ้ารู้รอไว้ผู้กระทำความผิดอาจหลบหนีไปได้ ให้ผู้นำจับแจ้งต่อผู้จับ แล้วให้ผู้จับรายงานผลการจับกุมและส่งรายละเอียดหลักฐานการรับแจ้งความนำจับให้ผู้รับแจ้ง ความตามวรรคหนึ่งทราบโดยด่วน

ข้อ ๑๙ เมื่อได้รับแจ้งความนำจับ ให้ผู้รับแจ้งความนำจับจัดทำหลักฐานการรับแจ้ง ความเป็นหนังสือมอบให้ผู้นำจับ โดยระบุการกระทำผิด รายละเอียดเกี่ยวกับชื่อบุคคล (ถ้ามี) สถานที่ วันเวลาที่รับแจ้ง และลงลายมือชื่อตำแหน่งของผู้รับแจ้งความนำจับและให้ผู้นำจับ ลงลายมือชื่อไว้เป็นหลักฐานแล้วสำเนาเก็บไว้ 1 ชุด

ข้อ ๒๐ กรณีที่บุคคลหลายคนอ้างว่าเป็นผู้นำจับในการกระทำความผิดรายเดียวกัน ให้พิจารณาผู้ที่ให้ข้อมูลหรือรายละเอียดแห่งการกระทำความผิดได้ใกล้เคียงที่สุดเป็นผู้นำจับ ที่แท้จริง หากข้อมูลหรือรายละเอียดใกล้เคียงกันจนไม่สามารถจะพิจารณาได้ว่าผู้ใดควรจะเป็น ผู้นำจับที่แท้จริง ให้ถือว่าผู้นำจับมีหลายคน

ข้อ ๒๑ การจ่ายเงินรางวัลให้จ่ายแก่ผู้จับในคดีที่การจับกุมเป็นผลสำเร็จ

ข้อ ๒๒ ให้กรมการค้าภายในรายงานผลการใช้จ่ายเงินสินบนรางวัล และเงินค่าใช้จ่ายในการดำเนินงานให้กระทรวงการคลังทราบทุกวันทำการสุดท้ายของเดือนมีนาคมและเดือนกันยายน

ข้อ ๒๓ การบัญชี ให้ถือปฏิบัติตามระบบบัญชีของส่วนราชการและเมื่อปิดบัญชีประจำปีแล้วให้ส่งงบการเงินให้สำนักงานการตรวจเงินแผ่นดินตรวจสอบรับรองภายในเก้าสิบวันนับแต่วันสิ้นปีงบประมาณ

ข้อ ๒๔ วิธีปฏิบัติเกี่ยวกับการรับเงิน การเบิกเงิน การจ่ายเงิน การเก็บรักษาเงิน การนำเงินฝากคลัง การพัสดุ หรือวิธีปฏิบัติอื่นใดที่ไม่ได้กำหนดไว้ในระเบียบนี้ ให้ถือปฏิบัติเช่นเดียวกับกรณีเงินงบประมาณรายจ่าย

หมวด ๓

การขอรับเงินสินบนรางวัล และค่าใช้จ่ายในการดำเนินงาน

ข้อ ๒๕ ให้ผู้นำจับหรือผู้จับยื่นคำขอรับเงินสินบนหรือเงินรางวัลต่อบุคคลดังต่อไปนี้ ภายในหนึ่งปีนับแต่วันที่คดีถึงที่สุด

(๑) อธิบดีหรือเจ้าหน้าที่ซึ่งดำรงตำแหน่งตั้งแต่ระดับ ๘ ขึ้นไป สังกัดกรมการค้าภายใน กระทรวงพาณิชย์ ในกรณีผู้นำจับหรือผู้จับมีภูมิลำเนาในเขตกรุงเทพมหานคร

(๒) หัวหน้าศูนย์ชั่งตวงวัด หัวหน้าสำนักงานสาขาชั่งตวงวัด หรือหัวหน้าสำนักงานการค้าภายในจังหวัด กรมการค้าภายใน กระทรวงพาณิชย์ ในกรณีผู้นำจับหรือผู้จับมีภูมิลำเนาในเขตจังหวัดอื่น

ข้อ ๒๖ คำขอรับเงินสินบนรางวัลหรือเงินค่าใช้จ่ายในการดำเนินงานให้จัดทำตามแบบที่อธิบดีกำหนด พร้อมยื่นเอกสารหลักฐาน ดังต่อไปนี้

(๑) สำเนาใบรับแจ้งความนำจับ สำเนาทะเบียนบ้าน และสำเนาบัตรประจำตัวประชาชน กรณีเป็นผู้นำจับ

(๒) สำเนาบันทนาการจับกุม

(๓) สำเนาบันทนาการเปรียบเทียบ

(๔) สำเนาใบเสร็จรับเงินค่าปรับ

(๕) สำเนาบัตรประจำตัวพนักงานเจ้าหน้าที่หรือบัตรประจำตัวเจ้าหน้าที่ของรัฐ

(๖) สำเนาคำพิพากษาคดีถึงที่สุด หนังสือแจ้งผลคดีหรือหนังสือรับรองผลคดีของพนักงานอัยการ

(๗) สำเนาหลักฐานค่าใช้จ่ายในการปฏิบัติงาน (ถ้ามี)

ข้อ ๒๗ เมื่อผู้รับคำขอรับเงินสินบนรางวัลหรือเงินค่าใช้จ่ายดำเนินงานตรวจสอบเอกสารหลักฐานตามข้อ ๒๖ แล้วเห็นว่าถูกต้อง ให้เสนอผู้มีอำนาจส่งจ่ายเงินสินบนแก่ผู้นำจับเงินรางวัลหรือเงินค่าใช้จ่ายดำเนินงานแก่ผู้จับ

ข้อ ๒๘ ผู้นำจับหรือผู้จับจะมอบอำนาจเป็นหนังสือให้บุคคลอื่นเป็นผู้รับเงินสินบนหรือรางวัลแทนก็ได้

ข้อ ๒๙ กรณีผู้นำจับหรือผู้จับ ซึ่งมีสิทธิได้รับเงินสินบนหรือเงินรางวัลถึงแก่กรรม ให้จ่ายเงินสินบนหรือเงินรางวัลให้แก่ทายาท

ข้อ ๓๐ ให้อธิบดีมีอำนาจกำหนดหลักเกณฑ์ แบบ หรือวิธีปฏิบัติในการจ่ายเงินและการขอรับเงินสินบนรางวัลและค่าใช้จ่ายในการดำเนินงานโดยไม่ขัดหรือแย้งกับระเบียบนี้

ข้อ ๓๑ ให้อธิบดีเป็นผู้วินิจฉัยชี้ขาด หากมีปัญหาในทางปฏิบัติที่ระเบียบนี้มิได้กำหนดไว้

ประกาศ ณ วันที่ ๒๗ กรกฎาคม พ.ศ. ๒๕๔๗

วัฒนา เมืองสุข

(นายวัฒนา เมืองสุข)

รัฐมนตรีว่าการกระทรวงพาณิชย์



ระเบียบกระทรวงพาณิชย์
ว่าด้วยการจ่ายเงินสินบนรางวัลและค่าใช้จ่ายในการดำเนินงาน
ตามพระราชบัญญัติมาตราซังตวงวัด พ.ศ. ๒๕๔๒
(ฉบับที่ ๒) พ.ศ. ๒๕๕๙

ตามที่กระทรวงพาณิชย์ได้ออกระเบียบกระทรวงพาณิชย์ ว่าด้วยการจ่ายเงินสินบนรางวัลและ
ค่าใช้จ่ายในการดำเนินงาน ตามพระราชบัญญัติมาตราซังตวงวัด พ.ศ. ๒๕๔๒ พ.ศ. ๒๕๕๗ ไปแล้ว นั้น

เพื่อให้การปฏิบัติราชการตามพระราชบัญญัติมาตราซังตวงวัด พ.ศ. ๒๕๔๒ เป็นไปด้วยความ
ถูกต้อง สอดคล้องกับการบริหารตามโครงสร้างการแบ่งงานภายในสำนักงานพาณิชย์จังหวัดใหม่ (One Roof)
และการปรับระบบตำแหน่งตามพระราชบัญญัติระเบียบข้าราชการพลเรือน พ.ศ. ๒๕๕๑ และเพื่ออนุวัติให้
เป็นไปตามข้อบังคับกระทรวงการคลังว่าด้วยการหักเงินค่าปรับก่อนนำส่งคลัง (ฉบับที่ ๒) พ.ศ. ๒๕๕๗ ระเบียบ
กระทรวงการคลัง เรื่อง การกำหนดประเภทและอัตราการหักเงินค่าปรับก่อนนำส่งคลัง ลงวันที่ ๑๑ กุมภาพันธ์
พ.ศ. ๒๕๕๗ รัฐมนตรีว่าการกระทรวงพาณิชย์ จึงออกระเบียบไว้ ดังต่อไปนี้

ข้อ ๑ ระเบียบนี้เรียกว่า “ระเบียบกระทรวงพาณิชย์ ว่าด้วยการจ่ายเงินสินบนรางวัลและค่าใช้จ่าย
ในการดำเนินงานตามพระราชบัญญัติมาตราซังตวงวัด พ.ศ. ๒๕๔๒ (ฉบับที่ ๒) พ.ศ. ๒๕๕๙”

ข้อ ๒ ระเบียบนี้ให้ใช้บังคับตั้งแต่วันที่ ๒ ตุลาคม พ.ศ. ๒๕๕๙ เป็นต้นไป

ข้อ ๓ ให้ยกเลิกความข้อ ๔ “ค่าปรับ” แห่งระเบียบกระทรวงพาณิชย์ว่าด้วยการจ่ายเงิน
สินบนรางวัลและค่าใช้จ่ายในการดำเนินงานตามพระราชบัญญัติมาตราซังตวงวัด พ.ศ. ๒๕๔๒ พ.ศ. ๒๕๕๗
ลงวันที่ ๒๗ กรกฎาคม พ.ศ. ๒๕๕๗ และให้ใช้ความต่อไปนี้แทน

“ข้อ ๔ ในระเบียบนี้

“ค่าปรับ” หมายความว่า เงินที่กรมการค้าภายในหรือสำนักงานปลัดกระทรวงพาณิชย์ได้รับ
จากการเปรียบเทียบคดี หรือเงินค่าปรับที่ได้รับตามคำพิพากษาของศาล ตามพระราชบัญญัติมาตราซังตวงวัด
พ.ศ. ๒๕๔๒”

ข้อ ๔ ให้ยกเลิกความในข้อ ๑๘ แห่งระเบียบกระทรวงพาณิชย์ว่าด้วยการจ่ายเงินสินบน
รางวัลและค่าใช้จ่ายในการดำเนินงานตามพระราชบัญญัติมาตราซังตวงวัด พ.ศ. ๒๕๔๒ พ.ศ. ๒๕๕๗
ลงวันที่ ๒๗ กรกฎาคม พ.ศ. ๒๕๕๗ และให้ใช้ความต่อไปนี้แทน

“ข้อ ๑๘ การจ่ายเงินสินบนให้จ่ายแก่ผู้นำจับในคดีที่การจับกุมเป็นผลสำเร็จเนื่องจาก
การแจ้งความนั้น โดยผู้นำจับต้องมีผู้จับหรือผู้มีหน้าที่ดำเนินการตามกฎหมายในเรื่องนั้น และผู้นำจับ
ต้องแจ้งต่อผู้รับแจ้งความคนใดคนหนึ่ง ดังต่อไปนี้

(๑) อธิบดี พนักงานเจ้าหน้าที่ หรือนายตรวจซังตวงวัดซึ่งดำรงตำแหน่งระดับชำนาญการพิเศษ
ขึ้นไป สังกัดกรมการค้าภายใน

(๒) หัวหน้าศูนย์ชั่งตวงวัด หัวหน้าสำนักงานสาขาชั่งตวงวัด พาณิชย์จังหวัด สำนักงาน ปลัดกระทรวงพาณิชย์ พนักงานเจ้าหน้าที่หรือนายตรวจชั่งตวงวัด ซึ่งดำรงตำแหน่งตั้งแต่ระดับชำนาญการ ขึ้นไป ซึ่งปฏิบัติหน้าที่ในศูนย์ชั่งตวงวัด หรือสำนักงานสาขาชั่งตวงวัด กรมการค้าภายใน

กรณีผู้นำจับมีอาจแจ้งความต่อผู้รับแจ้งความตามวรรคหนึ่งได้ทัน เนื่องจากผู้จับต้องจับกุม ผู้กระทำความผิดโดยด่วน ซึ่งถ้าร้องรอไว้ผู้กระทำความผิดอาจหลบหนีไปได้ ให้ผู้นำจับแจ้งต่อผู้จับแล้วให้ผู้จับรายงาน ผลการจับกุมและส่งรายละเอียดหลักฐานการรับแจ้งความนำจับให้ผู้รับแจ้งความตามวรรคหนึ่งทราบ โดยด่วน”

ข้อ ๕ ให้ยกเลิกความในข้อ ๒๕ แห่งระเบียบกระทรวงพาณิชย์ ว่าด้วยการจ่ายเงินสินบน รางวัลและค่าใช้จ่ายในการดำเนินงานตามพระราชบัญญัติมาตราชั่งตวงวัด พ.ศ. ๒๕๔๒ พ.ศ. ๒๕๔๗ และ ให้ใช้ความต่อไปนี้แทน

“ข้อ ๒๕ ให้ผู้นำจับหรือผู้จับยื่นคำขอรับเงินสินบนหรือเงินรางวัลต่อบุคคลดังต่อไปนี้ ภายใน หนึ่งปีนับแต่วันที่เกิดถึงที่สุด

(๑) อธิบดี หรือเจ้าหน้าที่ซึ่งดำรงตำแหน่งระดับชำนาญการพิเศษขึ้นไป สังกัดกรมการค้า ภายใน กระทรวงพาณิชย์ ในกรณีผู้นำจับ หรือผู้จับมีภูมิลำเนาในเขตกรุงเทพมหานคร

(๒) หัวหน้าศูนย์ชั่งตวงวัด หรือหัวหน้าสำนักงานสาขาชั่งตวงวัด กรมการค้าภายใน หรือ พาณิชย์จังหวัด สำนักงานปลัดกระทรวงพาณิชย์ กระทรวงพาณิชย์ ในกรณีผู้นำจับหรือผู้จับมีภูมิลำเนา ในเขตจังหวัดอื่น”

ประกาศ ณ วันที่ ๑๘ กันยายน พ.ศ. ๒๕๕๙

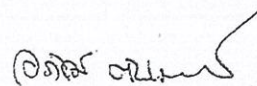

(นางอภิรดี ตันตราภรณ์)

รัฐมนตรีว่าการกระทรวงพาณิชย์

